

Lunes 12 de Junio
de 1972
AÑO II - Nº 139

Entrevista y Empresa
REVISTA-ANUNCIO ESPECIALIZADA INTERNACIONAL

Editor - Director
Emanuel Carvajal
Pérez
Teléfono 21-00-11
Apartado 3505
San José, Costa Rica,

Suplemento circulado en
LA PRENSA LIBRE
el diario de la tarde



SAN ANTONIO DE BELEN

en su festividad
del día 13 de Junio de 1972



HERMOSO TEMPLO EN CONSTRUCCION DE LA
BELLA CIUDAD DE SAN ANTONIO DE BELEN.



EDITORIAL

La festividad belemita

Quiso el destino propiciar albergue a Monseñor Anselmo Llorente y Lafuente, Primer Obispo de Costa Rica, en la villa de San Antonio, el 24 de diciembre de 1858.

Fue una fecha dolorosa para el ilustre dignatario eclesiástico que abandonaba el país abrumado por la pena que agobia a un expatriado.

Esa noche de Belén, dio a luz con toda su magnitud, el bendito nombre que inmortalizó al Obispo desterrado, al pedir éste a los feligreses de la villa que bautizaran con el nombre de Belén el sitio de la apacible comunidad, una vez que se erigiese el primer templo, en donde él había pernoctado en camino al destierro.

En 1862 se edificó una ermita. Cinco años más tarde se daba término a la construcción de la Parroquia, donde entonces se bautizó la villa de San Antonio con el nombre de Belén, cumpliéndose así la petición que hizo Monseñor Llorente a su grupo de fieles en su angustiosa noche de Navidad de 1858.

Un año después de su salida del país, Monseñor regresó al seno de los suyos.

Transcurrieron más años; el progreso de la bella localidad se desarrollaba rotablemente; en 1907 nació el Cantón de Belén; el 1º de julio fue instituido el primer Gobierno Municipal y el 14 tuvo lugar su instalación.

En esa fecha la próspera comunidad belemita, estimulada por las prédicas de Monseñor Llorente, avanzaba triunfante hacia lo que hoy es la bella población de San Antonio de Belén.

Luego surgió otra prominente figura del tablero del progreso del nuevo Cantón; uno de sus más connotados gestores, el Padre Dr. Antonio Monestel, quien no escatimó esfuerzos ni sacrificios en pro de la superación de la Comunidad belemita.

En 1968 celebróse el Centenario de la erección de la Parroquia; fue una celebración cumbre. Pero este pueblo inquieto y ambicioso, se propuso embellecer más la casa de Dios y a fuerza de sacrificios ha hecho obras nuevas y de reconstrucción en su Templo. Dos acontecimientos se fusionan en esta fecha: la casi terminación de la Parroquia y la festividad del milagroso San Antonio de Padua.

Nos atrevemos a opinar, por apreciaciones fáciles de interpretar, que el Cantón de Belén tiene un futuro económico envidiable, con la virtud de ser un pueblo de contagiosa buena voluntad, factor indispensable para conquistar el desarrollo social colectivo y constructivo.

Pueblo culto, afable, que en el presente brinda a la Patria su enjambre de intelectuales, profesionales y gentes de trabajo, en ambos sexos, que constituyen valores indispensables para impulsar la Patria a su franca superación.

Confesamos que no conocíamos bien a la bella Belén. Esta feliz festividad nos ha brindado la oportunidad de adentrarnos un poco en su vida social, económica y espiritual.

Circundan a San Antonio de Belén, en forma como de herradura, gran número de industrias y empresas que son presagio de un porvenir halagador.

Rendimos homenaje al amigable y noble pueblo belemita en esta fecha de celebración popular de su Santo Patrón, deseando a sus hijos la continuación de días felices y de éxitos en su franca avanzada.

Scott Paper Company de Costa Rica, S. A.

EL NOBLE PUEBLO DEL CANTON DE BELEN CELEBRA CON REGOCIJO LA FECHA DE SU

SANTO PATRON SAN ANTONIO DE PADUA

VAN NUESTRAS SINCERAS FELICITACIONES A LA COMUNIDAD BELENITA A CUYA FESTIVIDAD DE CORAZON NOS SUMAMOS.

Junio de 1972.

MUNICIPALIDAD del CANTON de BELEN



EN LABORES MUNICIPALES. EN EL ORDEN USUAL: SEÑORES MARIO LUNA RODRIGUEZ, VICEPRESIDENTE; MAURICIO VILLEGAS QUESADA, PRESIDENTE y TELEMACO SALAS DURAN, EJECUTIVO.

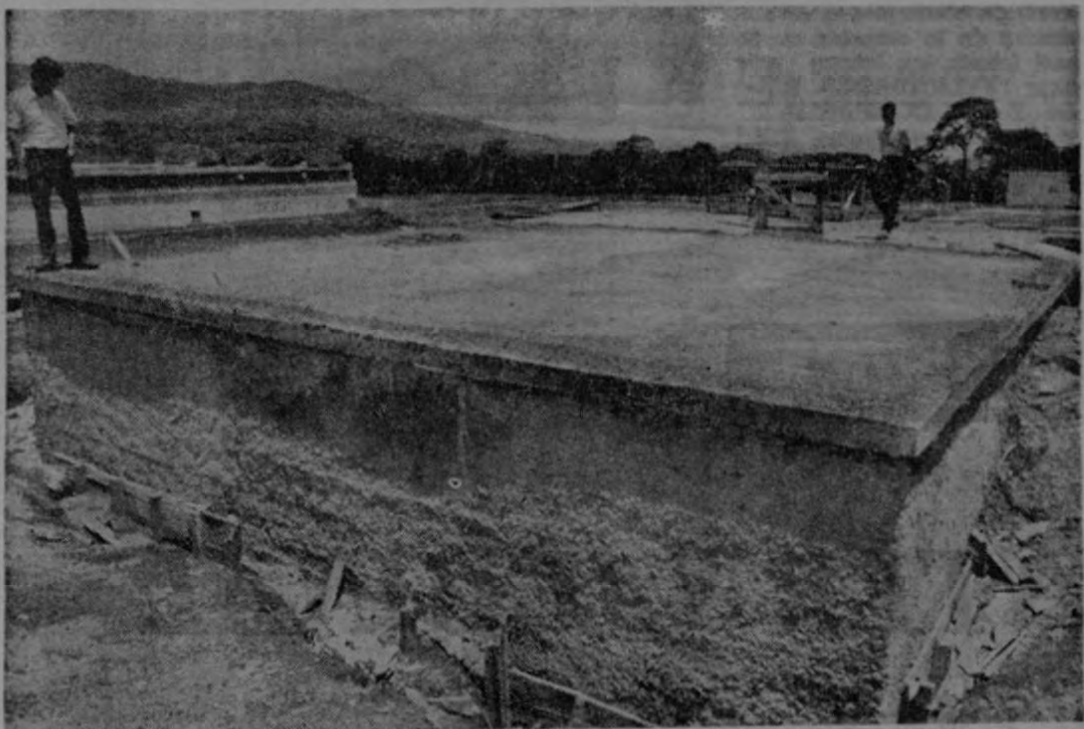

TANQUE DEL ACUEDUCTO DE LA CAÑERIA DE LA ASUNCION DE RECIENTE CONSTRUCCION. DIMENSIONES: 7 metros ancho, 8 metros largo $3\frac{1}{2}$ metros profundidad. CAPACIDAD 150.000 LITROS.



BELLO EDIFICIO DEL PALACIO MUNICIPAL DE SAN ANTONIO DE BELEN.

Estimados Belemitas:

Al celebrar hoy la tradicional Fiesta Patronal, la Municipalidad del Cantón de Belén, se une al regocijo que anima a todos los belemitas, y les desea sinceramente que la alegría y felicidad que estamos disfrutando en este día perdure a través del tiempo para beneficio de nuestro querido cantón.

También queremos aprovechar esta oportunidad para hacer un resumen, a manera de informe, de las obras realizadas por esta Municipalidad durante el corto período que hemos ejercido el Gobierno local. Pero antes queremos darle al público una información que creemos es necesaria para la mejor comprensión de la labor realizada:

El presupuesto ordinario de esta Municipalidad es muy bajo, apenas llega a los ₡ 200.000.00 al año; y de esa suma se destina el 42% o sea ₡ 84.000 para sueldos fijos y jornales ocasionales; el 32% o sea ₡ 64.000 corresponde a gastos fijos de administración, a subvenciones a varios organismos locales y del Estado y a amortización de la deuda interna (deuda pendiente con el SNAA, por construcción de la cañería de La Ribera); y queda solamente el 26% o sea ₡ 52.000.00 para hacer obras en todo el Cantón.

Piensen, pues, estimados belemitas, si con un disponible para obras tan raquítico, puede la Municipalidad, cualquiera que sea, resolver los apremiantes problemas que afectan a la comunidad belemita, tales como, cañería, recolección de basuras, apertura de calles, alumbrado público, obras de urbanismo, etc.

Pero Uds. se preguntarán, y con razón: Por qué, entonces, otras Municipalidades sí han hecho algunas obras de cierta importancia, y esta se ha limitado a hacer pequeñas obras de mantenimiento?

La razón es clara: las obras que hicieron Municipalidades anteriores, fue posible hacerlas porque fueron financiadas con partidas específicas del Gobierno Central; y a esta Municipalidad, por circunstancias que no es del caso discutir ahora, el Gobierno se las ha negado...

Sin embargo no nos lamentamos de esta situación, porque si bien es cierto que no hemos logrado hacer, hasta la fecha, obras de importancia, tampoco estamos cruzados de brazos: a pesar de los escasos recursos económicos, hemos hecho las siguientes obras:

1) Ya se hicieron los estudios y planos para la construcción de una cañería nueva para el Distrito del Centro. Esta nueva cañería está calculada para abastecer de agua potable en abundancia a la población del Centro por lo menos durante los próximos veinte años. Y ya solicitamos al IFAM, un empréstito de ₡ 400.000.00 que es el valor de la nueva cañería.

2) Terminamos el Palacio Municipal (esta obra se terminó de pagar en Diciembre de 1971).

3) Ampliamos la cañería de Calle Flores con fondos de la Municipalidad y aporte de los vecinos.

4) Extendimos el alumbrado público en la calle al Este del Palacio Municipal con recursos propios y aporte de los vecinos.

5) Arreglamos el viejo problema de los límites entre el Cantón Central de Heredia y el Cantón de Belén.

6) En coordinación con el Desarrollo Comunal de La Asunción, construimos un nuevo ramal de la cañería con un costo de ₡ 15.000.00 y un nuevo tanque de almacenamiento con un costo de ₡ 15.000.00, para mejorar el abastecimiento de agua potable en el Distrito de La Asunción.

7) Y además estamos planeando una obra de gran trascendencia: en coordinación con el Departamento de Urbanismo del INVU estamos planeando el futuro del Cantón de Belén:

a) Se están haciendo los estudios topográficos y atmosféricos para determinar qué zonas se reservan para la instalación de futuras fábricas y qué zonas se reservan para futuras urbanizaciones;

b) se estudiará y planeará la apertura de calles en todo el Cantón;

c) Se hará el estudio y planeamiento para la construcción de un sistema de cloacas y alcantarillado;

d) Se determinarán los lugares donde se construirán el Colegio y las Escuelas que será necesario construir en el futuro;

e) Se harán los estudios necesarios para la construcción de un moderno botadero de basuras, etc.

Todos estos estudios y planeamientos se están efectuando en la actualidad, porque esta Municipalidad está gestionando la inclusión del Cantón de Belén, en el plan de Desarrollo Urbano del Área Metropolitana elaborado por el INVU.

Así pues, estimados belemitas, si esta Municipalidad no construye en el presente, sí está construyendo los cimientos para el Cantón de Belén del futuro...

Con Olguita Marta Solano Moya coronada Reina de los Festejos Patronales del Cantón de Belén

La elección resultado de tres escrutinios celebrados a intervalos de quince días, movilizó o dio un producto bruto de más de 74.000 colones que es una cifra récord en el país para estos eventos. Los fondos aludidos serán para la construcción del templo parroquial de San Antonio, obra singular por su belleza y por su arquitectura que se constituye en símbolo de la fe en Cristo de este noble cantón.

El formidable éxito económico de este reinado se debió en primer término a la gran labor desplegada por el Comité designado para este fin, que trabajó incansablemente en la organización de los eventos de este fabuloso reinado, patrocinado por la Asociación de Desarrollo Comunal de San Antonio de Belén. Comparten el éxito del Comité del Reinado los comités de acción de las diferentes candidatas que también laboraron incansablemente usando medios de eficiencia y respeto.

A) final de la larga y tra-

bajosa jornada, Olga Marta Solano Moya, eficiente Secretaria de la firma Agullar & Solís Ltda. (Alimentos A. S.) alcanzó el reinado bajo el patrocinio del Barrio San Isidro y es ella nuestra entrevistada de hoy:

Olga Marta, cuál es el lugar de su nacimiento?

Nací en San Antonio de Belén.

Qué estudios ha realizado?

Mis estudios primarios fueron en la Escuela España de este lugar, y los secundarios en el Liceo Samuel Sáenz de Heredia; posteriormente cursé estudios de secretariado en la Escuela Kennedy.

Cuáles son sus aficiones preferidas?

En realidad, no tengo ninguna afición en particular, pero siento predilección por la lectura de buenos libros y me gusta la música clásica y de tipo romántico.

Olga Marta, contéstanos a una pregunta confidencial, ¿tiene novio?

Sí.

Y qué impresión le dio a usted saber que era la rei-

na de estas fiestas patronales?

Bueno, sentí una emoción enorme y gran alegría y satisfacción, así como un inmenso agradecimiento hacia todas aquellas personas que colaboraron conmigo hasta el sacrificio personal y también hacia las personas que cooperaron con las otras estimables señoritas contendientes en esta noble faena.

Creo que en esta lucha fraterna no hay vencedores ni vencidos. Triunfamos todas en pro de una obra de verdadero ornato por su majestuosa arquitectura, de un verdadero fin social y espiritual que seguirá siendo símbolo vivo de la fe religiosa de mi querido pueblo, el cual se sentiría muy orgulloso de tan bello templo.

Finalizada la entrevista con Olga, Marta leímos en una pizarra de la empresa en la cual labora, un letrero que dice: "FELICIDADES REINA Y SUS COMPAÑERAS" y nosotros repetimos, FELICIDADES...



S.M. Olga Marta Solano Moya, encantadora Reina de los Festejos Patronales del progresivo Cantón de Belén



CARIARI INTERNACIONAL COUNTRY CLUB

Saluda a la comunidad de

San Antonio de Belén

con motivo de celebrar ésta sus festejos patronales.

Asimismo, EL CARIARI desea manifestar que se siente orgulloso de estar contribuyendo al progreso de dicho Cantón.

San José, Junio, 1972.

PRODUCTOS

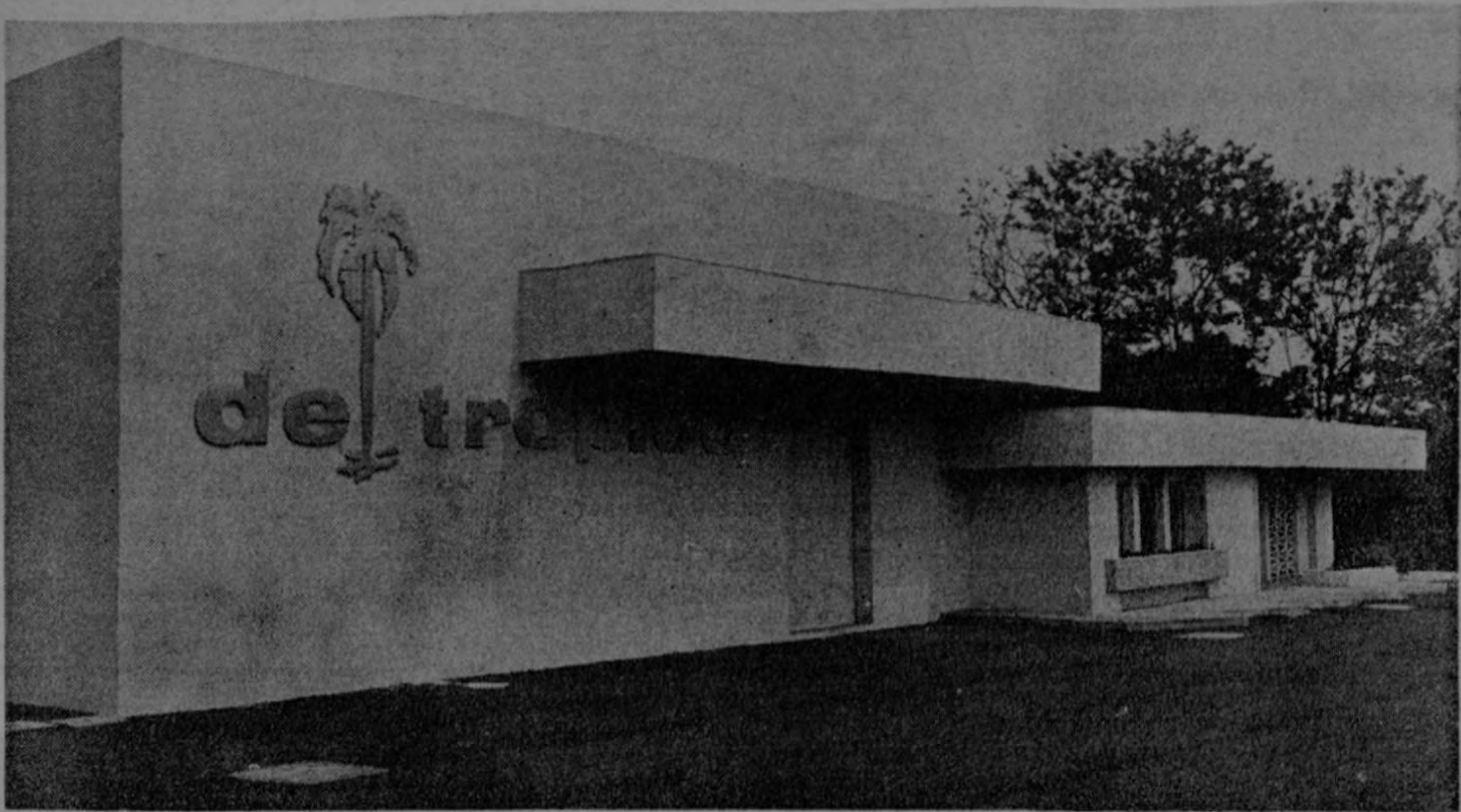

Hermosa fachada de las instalaciones de "Productos del Trópico".

FELICITA JUBILOSAMENTE AL PROGRESISTA CANTON DE BELEN EN SU FESTIVIDAD PATRONAL Y DESEA A SU NOBLE PUEBLO TODA CLASE DE VENTURA Y DIAS DE DICHA EN EL FUTURO.

Junio de 1972.

INDUSTRIAS SANSONO, S. A.

AUTOPISTA GENERAL CAÑAS — KM. 11½.

TELEFONOS: 47-12-11 Y 47-13-11

APARTADO 163, San José.

Intelectuales belemitas

Lista de hombres y mujeres que nacieron bajo el cielo del cantón de Belén los que más tarde por su esfuerzo y estudio lograron honrar la tierra de su nacimiento:

JEFES DE ESTADO

Don Rafael Moya Murillo

Escritores y Poetas

Don Fabián Dobles
Don Guillermo Villegas S.

Doctores en Medicina

Dr. Manuel Rojas Delgado
Dr. Daniel González Alfaro
Dr. Edwin Sánchez Borbón
Dr. Carlos Viquez Carvajal
Dr. Rolando Murillo Chaves
Dr. Alfonso Campos Rojas
Dr. Rodrigo Campos Rojas
Dr. Rodolfo Alfaro Murillo
Dr. Alfredo Alfaro Murillo
Dr. Guillermo Peraza Alvarado

Doctores en Homeopatía

Dr. Rafael A. Vásquez C.

Ingenieros

Ing. Agr. Luis Diego Aguilar Z.
Ing. Agr. Rafael A. Alvarado L.
Ing. Civil Luis Gmo. Zamora V.
Ing. Agr. Willy Sánchez B.

Lic. en Farmacia

Lic. Jaun R. Zumbado Z.
Lic. Hermes Sánchez B.
Lic. Hugo Sánchez B.
Lic. Lidia Murillo A.

Lic. en Derecho

Lic. Antonio Campos G.
Lic. Jorge Viquez C.
Lic. Jorge Murillo Ch.
Lic. Fernando Murillo A.
Lic. Luis Campos R.

Lic. Ciencias Sociales

Jorge L. González R.

Doctores Odontología

Dr. José M^o Sánchez V.
Dr. Walter González M.
Dr. Fernando Sánchez V.

Lic. Ciencias Económicas

Lic. René Sánchez B.

Secretarías

María del Carmen Arrieta V.
Carmen Tilarán
Pedro Danilo Villalobos
Prof. Alfonso Chaves
Prof. José J. Campos G.

Profesores Universitarios

Prof. María del Carmen Montero B.
Prof. Yaira González Murillo
Prof. Zaida Alfaro M.
Prof. Alvaro Jiménez V. P.
Prof. Oscar Arrieta V.
Prof. Gerardo Peraza R.
Prof. Esmeralda Rodríguez C.
Prof. Fernando Viquez C.
Prof. Eva Arroyo G.

Agrimensores

Francisco Pérez Quesada
Nicanor Chaves
Horacio González Z.

Peritos Industriales

Calixto Chaves Z.
Rigoberto González W.
Manuel González S.
Enrique Arroyo S.
Francisco González M.
Daniel Villegas R.

Lic. En Química

Oscar Viquez C.

Profesores de Enseñanza Primaria

Pedrito González Moya, Socorro Torres Murillo, Arabela Torres M., Cristina Campos G., Dorila Campos G., Isabel Alvarado L., Irma Alvarado L., Argentina Arrieta, Rosario Guzmán Ch., María Elena G. Ch., Margarita Guzmán Ch., Edith Sánchez B., Ana M^o Carmona A., María del Carmen Delgado Z., Alirio Villegas A., Gustavo Villegas A., Ruth Villegas M., Alan Alvarado L., María Cecilia Alfaro M., Norma E. González Z., Lucrecia González Z., Margarita Zumbado G., María Cecilia Zumbado G., Nidia González M., Soledad Campos Ch., José J. Hernández, María Claudia Carvajal R., Aurora Alvarez, Emilia Zamora V., Ana Cecilia Zamora Ch., María L. Ledezma R., María Lina Zamora Ch., Vilma Zamora Ch., Cruz Chaves M., Cecilia Peraza R., Flor Rodríguez C., Inés Chaves, Mirya Murillo A., Margarita Torres M., Edwin Chacón B., María E. Murillo G., Trino Carmona G., Evelia Rodríguez B., Alfonsina Murillo G., Luz M. Zumbado V., Juan Emilio Vargas G., Zaida Pérez Z., Alvaro Villalobos C., Edwin Arce, María del Carmen Zumbado Z., Luz González R., Eduardo González M., Guillermo Murillo M., Norita Zumbado S., y María Elena Murillo G.

Profesores de Enseñanza Especial

Susana Murillo V., María del Carmen Zumbado D., María E. Porras S., María C. Zamora Ch., María de los Angeles Z., María L. Rodríguez M., Alvaro Murillo M., Nuria M. Solano M., Rosario Campos G., Virginia Vargas G., y María Cristina González W.

Contabilistas y Tenedores de Libros

Luis Murillo A.
Eduardo Vargas G.
Enrique Arroyo A.
María E. Pérez Z.
Balzac Segura V.
Miguel González R.

Cooperación de GUVIAL

Boletín de Noticias

En una sencilla, pero lucida ceremonia realizada a bordo del Río Calchaquí, primer barco de carga argentino que llega a Puntarenas tuvo lugar la inauguración del nuevo servicio marítimo, con que seguirá uniéndose a Costa Rica, con el resto de los países del Litoral Pacífico americano, la naviera Empresa de Líneas Marítimas de Argentina.

El Río Calchaquí, como informamos hace unos días, llegó a Puntarenas el sábado por la mañana trayendo un cargamento de mercadería procedente de Sur América, para nuestro comercio importador. Así mismo llevará productos costarricenses hacia los Estados Unidos y Canadá.

En el acto estuvieron presentes el Gobernador de la Provincia de Puntarenas, don Guillermo Faith Morales, el Primer Comandante de Plaza don Jorge Huertas Arroyo, el Administrador Portuario de Puntarenas, don Jorge Vargas, el Capitán de Puerto, don Pedro Jiménez Guido, el Administrador de la Aduana Principal de Puntarenas, don Rodrigo Mata, el Embajador de la Argentina en nuestro país, don Rodolfo Baltiérrez, miembros de la prensa nacional y otras altas autoridades de la localidad.

Ante los miembros de la tripulación del Río Calchaquí, habló el Gobernador de Puntarenas, don Guillermo Faith, agradeciendo la recepción ofrecida con tan grata ocasión, así como el que Empresas de Líneas Marítimas Argentinas, incluyera a Puntarenas, dentro de su itinerario para el servicio de carga, junto con las

más importantes puertas del continente.

Por su parte el Embajador argentino, Señor Baltiérrez, relató el alto significado del servicio que se ha inaugurado y dijo que esperaba que este fuera otro aporte más en los esfuerzos de su país y el nues-

tro estrechando sus lazos de amistad. Desde hace muchas décadas Argentina y Costa Rica, vienen afianzando su fraternidad a través del intercambio cultural, por lo que era hora de que comercialmente también vayamos adelante, dijo don Rodolfo Baltiérrez.

INCOP economizará al país \$10 millones

El Instituto Costarricense de Puertos del Pacífico, INCOP, está ejecutando sobre la marcha los planes de emergencia propuestos para descongestionar al Puerto de Puntarenas a más tardar a mediados de 1973 y evitarle al país pagar alrededor (seguir pagando) de \$10,000,000.00 impuestos por las conferencias navieras como sobrecargo de fletes debido a las deficiencias actuales de nuestro principal puerto del Pacífico.

En estos momentos se trabaja en la construcción de un tipo especial de baldosas para cambiar el piso del muelle grande y poder operar dentro del mismo con equipos de llantas de hule. Con este sistema de transporte se evitará al máximo la operación por medio de vagones del ferrocarril y logrará la mayor eficiencia y disminución del costo en el traslado de mercaderías.

La siguiente medida es, precisamente la que estará funcionando a mediados del año próximo. Esta es la construcción de un moderno sistema de banda transportadora reversible para el embarque de productos a granel, que descongestiona

rá completamente a Puntarenas.

Como se ha informado y explicado cantidad de veces, esta obra es de emergencia, más tarde se llevan adelante los trabajos de construcción del nuevo puerto de Puntarenas. En su primera fase tendrá una inversión de \$40,000,000.00 que estará en servicio dentro de 6 u 8 años.

La banda transportadora ya en construcción se está haciendo en estos momentos, se gestionará al puerto hasta que se termine la construcción de las nuevas facilidades portuarias para Puntarenas. Debemos enfatizar que esta banda es desarmable y al terminarse el nuevo puerto, se trasladará al mismo para que cumpla con la carga y descarga de productos a granel.

Esta explicación la hacemos debido a una información errada (el viernes 19 de mayo) en La Nación, la que su encabezado podría interpretarse como que hasta dentro de 8 años se descongestiona a Puntarenas, lo que no es exacto ya que este problema quedará resuelto el próximo año, como hemos dicho.

Ud. lo quería ya lo tiene



AHORA EN SPRAY
El insecticida de la era moderna con DOBLE potencia aniquiladora

insecticida

ORTHO

- Es diferente
- Es seguro
- De acción mortífera
- Con nuevos ingredientes
- Doble potencia aniquiladora
- No es irritante
- No es tóxico
- Y... es spray

ADQUIERALO YA, DE VENTA EN TODOS LOS SUPERMERCADOS Y NEGOCIOS DEL RAMO

Balneario de Ojo de Agua

el mejor centro de turismo y recreo de Costa Rica



El Balneario de Ojo de Agua, es el centro de turismo nacional por excelencia y el lugar de recreo y solaz de mayor atracción.

Ojo de Agua, funciona desde 1937 y desde entonces presta servicios a los miles de visitantes que llegan a diario en busca de esparcimiento, tanto desde lejanas poblaciones del país, como del exterior.

Este balneario cuenta con 3 pilas de natación para bañistas de distintas edades y una piscina olímpica para las prácticas de natación profesional.

Esmerado y surtido servicio de restaurante y bar.

Amplias pistas de baile.

Servicio de vestuario y guardarropa.

Canchas para la práctica de deportes como el fútbol, basket ball, volley ball, tenis, etc.

Un laguito para las prácticas de remo y deleitantes paseos en lanchitas, así como para el deporte de la pesca.

Amplia zona de parqueo para más de 100 automóviles.

CUADRO DEMOSTRATIVO DEL AUMENTO DE VISITANTES EN LOS ULTIMOS DIEZ AÑOS.

| AÑO | TOTAL DE VISITANTES | PORCENTAJE DE AUMENTO |
|-----------------------|---------------------|-----------------------|
| 1962 | 145.534 | 100.00% |
| 1963 | 135.308 | 92.97% |
| 1964 | 133.617 | 91.81% |
| 1965 | 168.508 | 115.78% |
| 1966 | 178.888 | 122.91% |
| 1967 | 185.110 | 127.19% |
| 1968 | 209.949 | 144.26% |
| 1969 | 219.524 | 150.84% |
| 1970 | 249.546 | 171.46% |
| 1971 | 282.933 | 194.41% |
| Enero a Abril de 1972 | 128.231 | — — — |

La Empolladora Belén y la Casa del Avicultor

POR GUVIAL

Una pujante empresa Nacional con proyecciones internacionales, que se dedica por entero al desarrollo de la Avicultura Costarricense, que nace modestamente en San Antonio de Belén el día 8 de mayo de 1968 bajo la inspiración de un joven dinámico que desde el primer momento, pese a la falta de recursos económicos se fija una meta proyectando la instalación de un vasto complejo avícola que venga a llenar las necesidades del gran número de pequeños avicultores que se aventuran como él, sin estímulos ni grandes conocimientos a la producción de un Alimento Básico que precisa intensificar en la específica dieta del costarricense desde el punto de vista proteínico y vitamínico.

Para el efecto, el joven José Joaquín Chaves Zamora, hoy Gerente y propietario de "La Casa del Avicultor" y "La Empolladora Belén", optó por visitar su primera granja avícola y una distribuidora de alimentos y medicinas para aves de corral; posteriormente con conocimientos de causa y otras consideraciones se decidió a viajar para participar en Seminarios Avícolas celebrados ya fuera de Centro América, México, Sudamérica, Estados Unidos o Europa, donde además de tener contacto con autoridades mundiales en avicultura, tuvo la oportunidad de observar las grandiosas instalaciones de reproducción y manejo de pollitas para engorde y ponedoras, así como todos los demás aspectos fundamentales de las granjas modelo existentes en nuestro continente y Europa.

Todo ello con el ideal de recoger experiencias y sabidurías como ningún otro costarricense lo ha hecho, con miras de desarrollar y superar la avicultura nacional en pañales, que un día, como efectivamente ha sido, podría verse afectada por la competencia del Mercosur, Centroamericano, donde el costo de producción les resulta más bajo, no por el factor científico-técnico, sino por motivos socioeconómicos de más bajo nivel que en Costa Rica.

Así las cosas, Empolladora Belén y La Casa del Avicultor, dirigidas por este vigoroso y talentoso joven empezaron a levantar la Industria Avícola a un nivel y capacidad de producción no soñada por el pequeño granjero que ya solo necesita equipación legal, como efectivamente lo ha conseguido en este momento en el cual el Poder Ejecutivo con su Ejecutise, pone en vigor la Ley de Fomento Avícola (No. 4081, dictada con lujo de mayoría por la Asamblea Legislativa, que consciente de la importancia, desarrollo y competencia desleal y ruinoso de que venía siendo víctima la avicultura nacional, optó por darle el instrumento legal para enfrentarse a esa competencia, que en

ocasiones ha tenido tambaleándose a nuestra industria avícola, hoy en manos de miles de costarricenses.

QUE SON:

La Empolladora Belén y La Casa del Avicultor, son algo así como las dos columnas vertebrales de esta empresa avícola nacional, que pretende no solo ser un modelo centroamericano en cuanto a su montaje y operación, sino y especialmente un centro de servicios especializados al más bajo costo para todo el avicultor que desea progresar ya sea en grande o en pequeño.

Ofrece a los clientes desde la más prestigiada variedad de pollitos como es la Hay-Line e Indian -River, que por millones se distribuyen y consumen en el Continente Americano y Europeo da da su calidad que se obtiene mediante la estrecha vigilancia llevada a cabo por especialistas en genética, patología, Aviar, nutrición y bioquímica, que laboran las veinticuatro horas diarias en los centros altamente especializados de estudios científicos de Hay-Line en los Estados Unidos y Centros Regionales de otros países, con el afán de tener al día y de acuerdo con la época, no solo las transformaciones mutagénicas necesarias de sus variedades para asegurar su producción y consecuentemente bajar los costos del granjero común, sino y ante todo, para consolidar el aspecto de salud que da la neutralización de los factores de sobrecarga con menos costo y esfuerzo.

En esa forma nos aseguran al reproductor, criador y consumidor de todo el mundo occidental, la mejor calidad y la más segura inversión, si en términos generales seguimos la dirección científico-técnica que, como La Empolladora Belén en Costa Rica, proyecta a través de sus agentes también especializados a lo largo y ancho del territorio nacional. Así como el servicio de consulta y planeamiento gratuito que ofrece desde sus oficinas centrales en San Antonio de Belén.

La Casa del Avicultor; es una dependencia es un organismo vital de Empolladora Belén, ya que ofrece al avicultor toda clase de productos e implementos necesarios para lograr un perfecto manejo, ya sea en grande o pequeña escala, además la orientación requerida en todo momento.

Esta dependencia, resulta ser la Unidad Directora, ya que allí se centraliza toda la operación de la Empresa.

QUE HACEN:

La Empolladora Belén y La Casa del Avicultor, forman todo un complejo avícola que se dedica no solo a la producción y distribución de todo aquello que necesita un avicultor, sino ante todo a fomentar la educación avícola mediante las más diversas formas de persuasión: con-

tacto directo con los avicultores, literatura avícola, colaborando en la estabilidad de la Cámara de Avicultores y proporcionando Seminarios en escala nacional.

Esa labor a nivel nacional ha permitido que miles de personas conozcan en detalle, cómo es y debe ser una planta completa de reproducción e incubación, y lo que ésta requiere para que un país y sus granjeros puedan prosperar desde ese punto de vista.

Con esos procedimientos y actitudes, ha sido posible que ministros de Estados, diputados, banqueros, estudiantes universitarios, Granjeros de todos los niveles, Perodistas, hombres de negocios, especialistas nacionales y extranjeros y aficionados en general; se hayan formado una idea más sólida de lo que es, lo que hace y como trabaja una instalación de esta naturaleza, que no solamente economiza divisas en gran escala, sino como produce un alimento básico en la dieta universal y que el país debe intensificar por su propio bien.

En conclusión, produce riqueza con nuestros propios recursos humanos, con la ventaja de que la producción de huevos y carne son una fuente generadora de salud y con los subproductos como la bu-

rrucha, ofrecemos a los agricultores nacionales miles de quintales anuales del abono más apreciado ya que quienes lo usan han logrado transformar sus tierras y producción, ya que ese abono resulta milagroso una vez incorporado a los suelos.

COMO TRABAJAN

Como una auténtica familia, tiene en mente una perspectiva integral de todos sus dependientes por más alejados que estos se encuentren, pues solo basta que estos sean avicultores o colaboradores.

La Empolladora Belén propiamente dicha, es una instalación ubicada en las faldas de la Cordillera Central, donde el clima y el aislamiento son propicios para mantener un óptimo estado de salud en las parvadas que han de producir los huevos que se incuban, para producir los pollitos que luego han de ir a desarrollarse en las granjas que se extienden a lo largo del país, ya sea para la producción de huevos o carne.

Esa instalación ha sido programada por especialistas y técnicos en todos sus detalles, guardando las porciones, semejante a cualesquiera de las mejores del Continente Americano. De ahí sa-

len los pollitos después de un largo proceso de selección hasta llegar al nacedor. De allí sale el pollito donde sufre la primera selección para pasar luego a la sala donde uno por uno son nuevamente seleccionados, clasificados y preparados para ponerlos en manos de los criadores que poco a poco se han ido formando conciencia, de que todo ese proceso es margen de seguridad.

Ya en el campo, otros servidores se encargan en forma rotativa de supervigilar a los criadores, tanto para ayudarlos y aconsejarlos en sus problemas domésticos, como para mantener al día su equi-

libro en cuanto a picos que desean mantener. En cuanto al reparto, para el efecto la Empresa mantiene exacto el día y hora en el cual el cliente recibirá sus productos a plena satisfacción. Todo esto se desarrolla en forma sincronizada desde el momento que el huevo entró en la sala de incubación, hasta el momento que el cliente recibió sus pollitas.

Toda esa labor es dirigida desde las oficinas centrales ubicadas en San Antonio de Belén, donde opera desde la estación de radio hasta el teléfono que puede comunicarse al instante con todos sus centros de operación.

TICA - TEX

TEXTILES INDUSTRIALES DE CENTRO AMERICA, S. A.

SE UNE AL REGOCIJO POPULAR
DEL NOBLE CANTON DE BELEN,
EN SU FESTIVIDAD RELIGIOSA Y
A LA VEZ DESEA A SU FELIZ
PUEBLO FELICIDAD Y PROSPERIDAD
EN LOS DIAS VENIDERS.

La Asunción de Belén.

Heredia, Junio de 1972.

NATIONAL CENTROAMERICANA S. A.

SAN RAFAEL DE OJO DE AGUA - PROVINCIA DE ALAJUELA



Saludo

COMPLACIDOS EXTREMADAMENTE POR EL CONTINUADO CONTACTO QUE MANTENEMOS CON EL NOBLE PUEBLO BELEMITA, NOS SENTIMOS INCLINADOS DE CORAZON, A FELICITARLO EN ESTA FECHA DE CELEBRACION PATRONAL Y A LA VEZ, DESEARLE TODA CLASE DE VENTURA Y DE FRANCA PROSPERIDAD.

LA GERENCIA

National Centroamericana,
S. A.

Junio de 1972.



NATIONAL HI-TOP

RECORD MUNDIAL
DOBLE DURACION

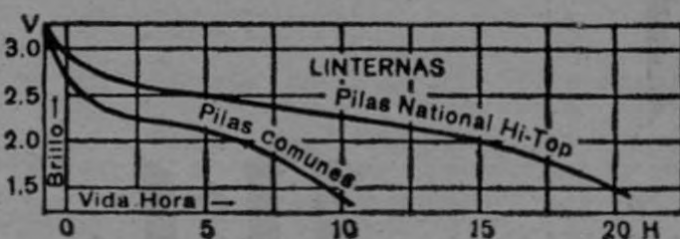

DURACION CERTIFICADA POR LOS
LABORATORIOS DE GOOD HOUSEKEEPING



NATIONAL

Una visita a las instalaciones de Constructora Zamora y Quirós Ltda.

En nuestro afán de conocer más del prometedor ambiente industrial costarricense, tuvimos el gusto de visitar al señor José Zamora Madrigal, Gerente General de Constructora Zamora y Quirós. Don Chepe, como cariñosamente lo distinguen los que lo tratan, con esa amabilidad que es hábito suyo, nos puso en contacto con su encargado de confianza, de obras, el joven Marcos Rodríguez, quien ha trabajado 8 años en la Empresa.

Contestando a nuestro interrogatorio, el joven Rodríguez, nos dijo:

"En la actualidad estamos trabajando en la obra de San Pedro, en San Isidro de El General. Nuestra Empresa tiene unos 45 empleados fijos pero también los hay misceláneos. En cada obra hay un en-

cargado responsable de las labores bajo su control y de la maquinaria".

"Nuestros trabajadores laboran 4 semanas seguidas incluyendo domingos y días festivos. Luego, estos hombres tienen 4 días vacantes que los paga la Empresa".

—E inquiriendo sobre la obra de San Pedro, que es un camino vecinal entre Pérez Zeledón Interamericana y San Pedro de San Isidro de El General, el señor Rodríguez comentó:

"Esta carretera mide unos 5 kilómetros y apenas hace 90 días la empezamos y esperamos entregarla alrededor del 22 de este mes de junio. El derecho de vía es 20 metros y el ancho, 7 metros. La graduación (D) está compuesta de una capa de material de río de 30 centímetros de espesor.

Atienden a esta obra 22 operadores y 30 peones. La maquinaria que usamos en este sector está integrada por dos tractores, 1 D-7 y 1 D-6, 1 tornapool, 5 vagonetas, 2 cargadores, equipo de compactación, 1 moto niveladora y 2 carros de servicio".

—¿Y respecto a obras en proyecto, qué nos dice?

—Sí. Tenemos Dominica la Fresca, en Nicoya, Guanacaste, de 10 kilómetros de longitud, 30 metros de ancho de vía y 7 metros de ancho. Posiblemente todos los empleados de la empresa trabajarán en esta obra, la cual se iniciará en este mes para entregarla en abril de 1973. Será necesario usar mayor número de maquinaria que la que estamos usando en San Pedro. Estas obras son para el Ministerio de Transpor-

tes.

—¿Nos quiere usted citar, algunas de las obras recientemente terminadas por Constructora Zamora y Quirós? Fue nuestra última pregunta.

—Sí. El Aeropuerto de Pavas.

—Urbanización Bernardo Benavides, de Heredia (INVU).

—Parque Industrial Regional de Heredia (PRISA).

—Urbanización Hogar para Ancianos y hay otras que no recuerdo.

Aquí finalizamos nuestra visita y dimos las gracias al señor Marcos Rodríguez por su interesante información sobre la empresa en donde desempeña tan valiosas funciones.

Cervecería Costa Rica

se asocia jubilosa a las magnas celebraciones del
Santo Patrón del

CANTON DE BELEN

y felicita con entusiasmo a su noble pueblo que ha
dado pruebas de un alto espíritu de cooperación y de
progreso.

San Antonio de Belén

Junio de 1972.

Bavaria

Imperial

Pilsen

CERVECERIA COSTA RICA

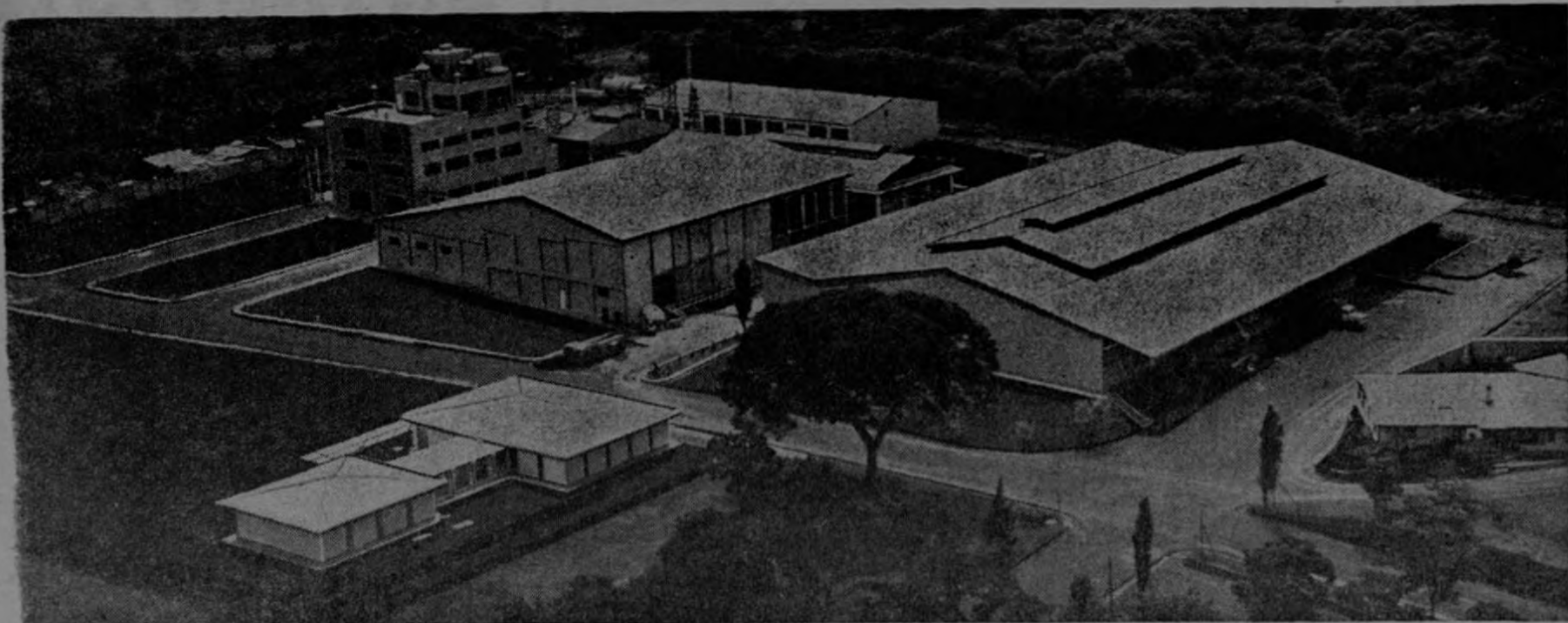

Un símbolo de progreso, las plantas de Cervecería Costa Rica, situadas en Echeverría, Cantón de Belén, ocupan una área de treinta manzanas.

BREVE HISTORIA DE LA FLORIDA ICE & FARM COMPANY

Los señores Cecilio, Rupert Harry, Stanley y Percival Henríquez, todos de apellidos Lindo Morales, fundaron la "Florida Ice and Farm Company", según escritura otorgada ante el Notario Lic. don Manuel Francisco Jiménez Ortiz, el 5 de agosto de 1908, en la ciudad de San José, Costa Rica.

La Cervecería Traube, que venía trabajando desde el año 1888, es decir, mucho tiempo antes de fundarse la Florida Ice and Farm Company S.A., fue comprada por esta Empresa, junto con otras propiedades más a don José Traube Tichy.

La Junta Directiva inició en el mes de julio de 1946, los estudios necesarios para determinar si debía reconstruirse y modernizarse la planta existente, o si debía instalarse una completamente nueva en lugar distinto al que entonces ocupaba. La Directiva, para estudiar el asunto, contrató el asesoramiento de la firma Schwarz Laboratories, de New York. Analizado ampliamente el punto, y después de haber consultado el parecer de los accionistas en Asambleas Generales efectuadas en 1947, se dispuso modernizar y reconstruir la planta existente, con una inversión de cuatro millones de colones, realizando las ampliaciones por etapas, durante un lapso de dos años, a fin de no paralizar la labor de la fábrica. Las ampliaciones y mejoras quedaron terminadas a principios de 1949, con una capacidad de producción de 25.000 hectolitros anuales. Esta capacidad se duplicó posteriormente.

En 1957, es decir, diez años después de haber acordado reconstruir la "Cervecería Traube", la Florida Ice & Farm Company, decidió iniciar los estudios necesarios sobre la posibilidad de comprar la "Cervecería Ortega". Tan delicado e importante asunto se analizó cuidadosamente, y después de haber consultado el parecer de los socios, en Asamblea General verificada el 5 de noviembre de 1957, se dispuso comprar dicha Cervecería.

Poco tiempo después, como el consumo de cerveza en el país continuara su marcha ascendente, la Junta Directiva, encaró de nuevo el mismo problema que se le planteara en 1947, esto es, si de-

bían ampliarse las instalaciones de la "Cervecería Traube", adquiriendo los terrenos adyacentes, o si se procedía a la construcción de una gran fábrica nueva, fuera de la ciudad de San José. En esta oportunidad, como en la anterior, la Junta Directiva obtuvo el asesoramiento de técnicos norteamericanos y alemanes.

Discutido ampliamente este importante asunto, se llegó a la conclusión de que lo recomendable era, desde todo punto de vista, construir una gran fábrica fuera de la ciudad de San José, dotándola de un equipo totalmente nuevo y moderno, y con una capacidad de producción mayor de 250.000 hectolitros anuales.

Como para llevar a cabo tan ambicioso proyecto se requería una fuerte inversión, se dispuso consultar el parecer de los socios en una Asamblea General que se efectuó el 8 de febrero de 1960, la cual aprobó los proyectos que presentó la Junta Directiva. Se acordó a continuación, realizar una licitación pública para la adquisición de un terreno apropiado, recibiendo numerosas ofertas de fincas que no reunían las condiciones requeridas. En vista de las circunstancias, se acordó comprar a don Allan Khnor su finca "Echeverría" con una cabida de 23 manzanas aproximadamente. Ese inmueble, no sólo contaba con nacimientos de agua propios y de excelente calidad, sino que reunía otras ventajas muy señaladas. La compra se efectuó por la suma de un millón y medio de colones.

Una vez adquirido el inmueble, se consultó de nuevo a los socios en Asamblea verificada el 7 de mayo de 1960, sobre si estarían de acuerdo en elevar el capital social a fin de reunir los fondos necesarios para la compra del equipo y la construcción de los edificios requeridos.

El 30 de abril de 1966, el Excmo. señor Arzobispo de Costa Rica, Dr. Carlos H. Rodríguez, bendijo las nuevas instalaciones de la Empresa y el señor Presidente de la República, don Francisco J. Orlich, inauguró la nueva CERVECERIA COSTA RICA, que es la más grande y moderna de Centroamérica, y motivo de legítimo orgullo para los costarricenses.

CERVECERIA COSTA RICA

La Cervecería está ubicada en Echeverría, Cantón de Belén de Heredia, en terreno de más de treinta manzanas, escogido por estar en ellas uno de los más grandes y famosos nacimientos de agua de Costa Rica.

Estos manantiales de Echeverría producen 1.900 galones de agua por minuto y su agua es cristalina, pura desde el punto de vista bacteriológico, ajena de olores y sabores extraños y con el contenido adecuado de sustancias minerales esenciales, para la elaboración de cerveza.

La Cervecería Costa Rica es la única cervecería en Centroamérica y una de las cuatro de Latinoamérica que tiene todo su moderno equipo metálico en contacto con la cerveza, hecho de ACERO INOXIDABLE, ajustándose a las normas más estrictas de salubridad que recomiendan ahora el uso del acero inoxidable en toda maquinaria dedicada al procesamiento de alimentos para consumo humano.

INFORMACION GENERAL

En su organización trabajan más de 500 empleados. Su equipo de cocimiento puede producir 10 cocimientos diarios de 110.000 botellas cada uno, o sea, que su posible producción total es diez veces mayor que el actual consumo de cerveza en el país.

La Sala de Calderas puede generar 550 H.P. El equipo de Refrigeración tiene una capacidad para 400 toneladas.

Los tanques de Maduración pueden almacenar 4.800.000 botellas mensuales.

El equipo automático de lavado, embotellado, pasteurización y etiquetado, tiene una capacidad de producción de 550 botellas por minuto.

La Sub-estación eléctrica tiene una capacidad para 1.500 K.V.A.

Los productos elaborados actualmente en esta cervecería son:

**CERVEZA BAVARIA
CERVEZA IMPERIAL
CERVEZA PILSEN
CERVEZA MALTA**

HERMANOS ZAMORA GONZALEZ, LTDA. y SUCS. DE IGNACIO ZAMORA, LTDA.

SAN ANTONIO DE BELEN — TELEFONO: 41-13-58

Hermanos Zamora González, Ltda.

Una finca de 40 manzanas. Explotación en un año: 300.000 metros cúbicos de materiales de construcción en su mayor parte para carreteras — Fundador e Iniciador: Ignacio Zamora Villalobos, año 1949 —



LECHERIA LA ROSITA

Sucesores de Ignacio Zamora, Ltda.

125 manzanas en el Cantón de Belén — Agricultura y ganadería — 120 empleados en las dos Empresas
Productos: Café — Hortaliza — Ganadería — Cerdos.

Gerentes: MANUEL Y ALFREDO ZAMORA GONZALEZ (Hermanos).

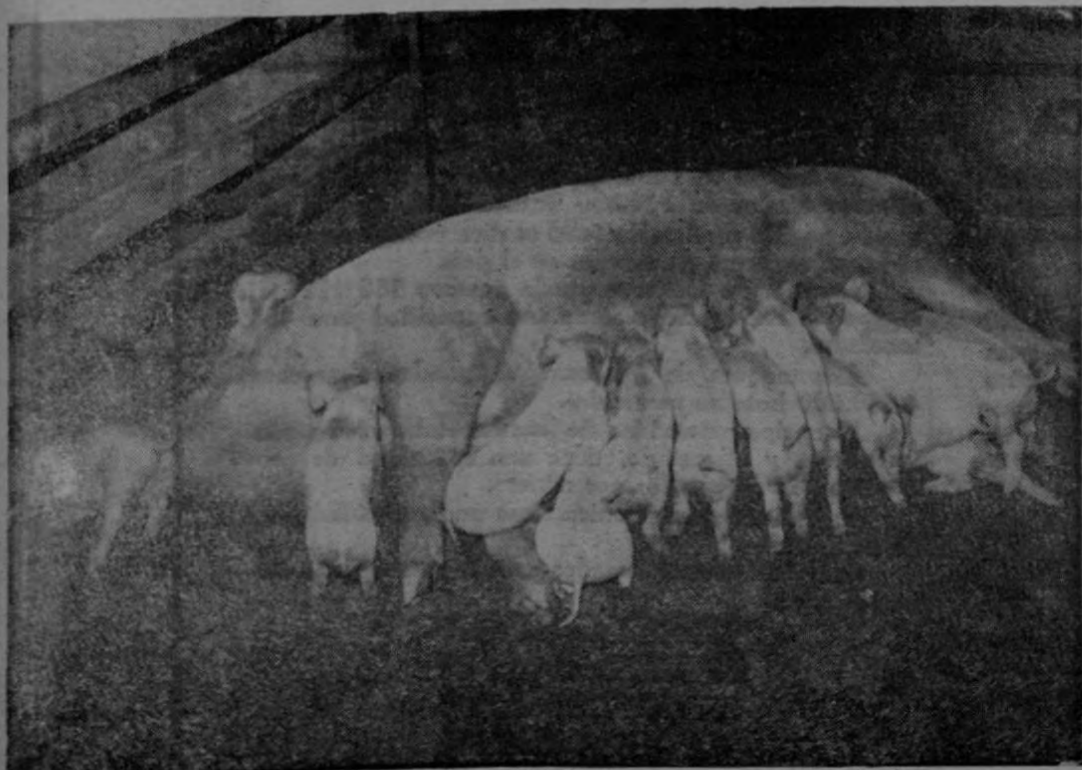

CRIA DE CERDOS EL BOSQUE.



VISTA PANORAMICA DE LOS TAJOS. EMPRESA

CONSTRUCTORA BELEN LTDA.

y SOCIEDAD AGRICOLA E INDUSTRIAL ESPARTA, LTDA.

SAN ANTONIO DE BELEN — TELEFONOS: 22-43-85 (San José) — 41-13-58 — 41-08-80.

Constructora Belén, Ltda.

Inició operaciones en 1963 — Sus fundadores: HERMANOS ZAMORA GONZALEZ Y SOCIEDAD AGRICOLA E INDUSTRIAL ESPARTA, LTDA.

SOCIEDAD AGRICOLA E INDUSTRIAL ESPARTA, LTDA.

Socios fundadores: Hermanos Zamora González y Eduardo Vargas González, Gerente y Sub-Gerente respectivamente. En el presente está integrada por Hermanos Zamora González y Eduardo Herrera Benavides.



EQUIPOS EN PLENAS LABORES.

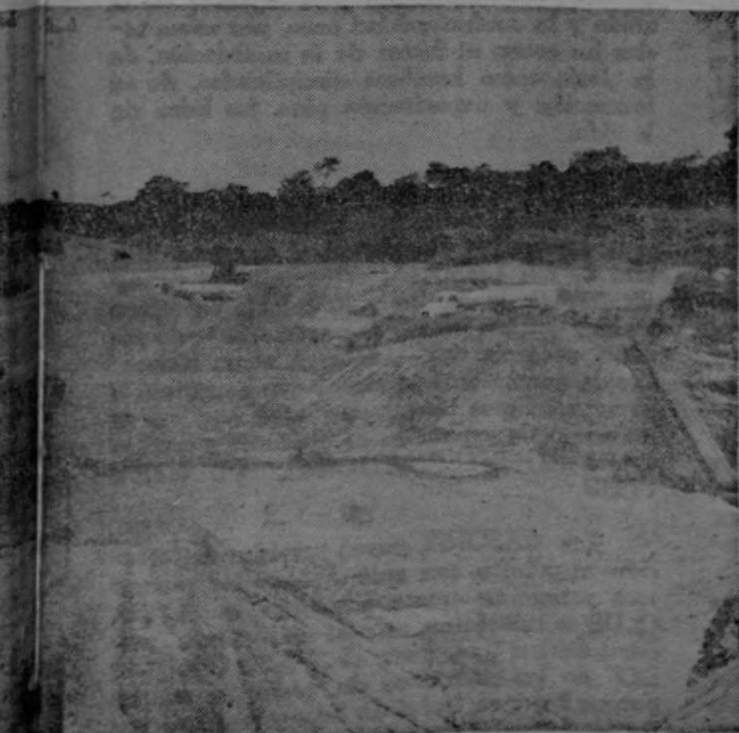

OBRAS DE DRENAJE.

5 años de servicio National Centroamericana S. A.

HISTORIA

NATIONAL CENTROAMERICANA, S. A. conmemora con éxito el quinto aniversario de operaciones. La empresa fue fundada el 17 de marzo de 1966, iniciando su producción el 2 de junio de 1967, y pertenece al Grupo Matsushita Electric Industrial Company Ltd. de Japón, una de las líderes mundiales en la industria eléctrica y electrónica.

La dirección comercial de la extensa gama de productos de esta fábrica, corresponde a MATSUSHITA ELECTRIC (COSTA RICA), S. A.

La experiencia lograda por National Centroamericana, S. A. en estos cinco años ha sido fructífera. Sus líneas de producción han sido, desde sus comienzos, pilas secas y ensamblaje de equipo eléctrico. Pero en esta fase de desarrollo de la organización, los ingenieros estudian extender la producción a otros modelos y artículos dentro del amplio conjunto que se ha acreditado en el mundo bajo el símbolo "National".

CAPITAL Y PRODUCCION

El capital inicial de la compañía representó una inversión de \$ 5.500.000,00, capital que ha ido e irá aumentando

conforme los requerimientos de su desarrollo y el adelanto y demanda centroamericanas lo requieran.

Las plantas de la empresa están situadas en una extensa área de terreno en San Raía el de Ojo de Agua, provincia de Alajuela. El área física de la planta ocupa 3.000 metros cuadrados, y el área total, incluyendo zonas verdes, comedores y canchas deportivas, es de 30.000 metros cuadrados.

La planta productora de pilas secas tiene una capacidad, por turno, para 1.500.000 unidades por mes. Actualmente fabrica dos clases, ampliamente conocidas en el medio nacional y centroamericano, "National Hyper" y "National Hi-Top", que se producen en 4 tipos. Evidencia el alto grado de perfeccionamiento técnico alcanzado en la fabricación de estas pilas el hecho de que son las únicas en el mercado que garantizan doble duración y más potencia que otras pilas.

En el campo de ensamblaje de artículos eléctricos, National fabrica 16 modelos de radios, radios a transistores, con soles, tocadiscos, equipos de sonido y otro.

POLITICA INDUSTRIAL

La política industrial de National Centroamericana, S. A. descansa en objetivos muy cla-

ros y precisos. Según la filosofía corporativa de Konosuke Matsushita, fundador de la organización que lleva su nombre, "EL PRIMER OBJETIVO DE TODA EMPRESA COMERCIAL ES SERVIR A LA SOCIEDAD".

Este objetivo es la piedra angular de las relaciones de todas las entidades que tiene Matsushita en todo el mundo, lo cual es parte fundamental del éxito de la empresa.

Con base en los principios administrativos de la casa matriz, National Centroamericana, S. A. se dirige como una compañía independiente, conduciendo sus propias inversiones, planes de desarrollo, producción y ventas.

Por eso National trabaja en Costa Rica para servir a Costa Rica y a Centroamérica como una empresa orgullosamente costarricense cuya meta es —primero que todo— contribuir al mejoramiento social, tecnológico y comercial del país.

RELACIONES LABORALES

"La persona indicada en el lugar indicado" es el tercer gran principio de la Filosofía Corporativa de Matsushita en el cual se inspiran sus entidades afiliadas en todo el mundo.

"No clasificamos a nuestro personal en trabajadores de

cuello azul y cuello blanco. Todos nuestros empleados trabajan en coordinación y su realización se refleja en la dirección de la compañía", tal expresa la política social de National.

La fábrica está plenamente convencida de que para producir buenos artículos es imprescindible producir primero personas, moral, física y socialmente aptas para manufacturar productos, es decir, que es más importante producir personas que productos.

La compañía tiene 120 empleados que laboran cinco días a la semana. El 96 por ciento del personal es costarricense. El Presidente de la compañía es el señor Kuninori Azuma, que ocupa a su vez el importante cargo de Senior Managing Director, en el Consejo de Directores del complejo Matsushita del Japón. El Vicepresidente es el señor Susum Isaji.

El personal disfruta de excelente salarios y un apreciable conjunto de ventajas sociales. Además de los beneficios que las leyes confieren, reciben uniformes para hombres y mujeres, la empresa tiene para sus colaboradores amplios salones para comedor, así como canchas de volibol, fútbol, beisbol y otras actividades deportivas donde ellos aprovechan con entusiasmo sus ratos de esparcimiento.

Es tradición entre la fábrica y su personal celebrar los cumpleaños de los colaboradores. En esta celebración participan todos y con ese motivo se le hace un obsequio al cumplimentado.

Dentro de las actividades sociales, National Centroamericana S. A. pone especial énfasis en promover y destacar las actividades artísticas y artesanales de sus empleados. Cada año organiza una exhibición de artesanía en la cual sus colaboradores presentan diversos trabajos. El ganador en esta exhibición recibe un premio y el trabajo, a su vez, es enviado a una Feria Anual de Artesanía que se celebra anualmente en Osaka y en la cual participan los empleados de todas las empresas afiliadas al conjunto Matsushita.

Otro de los aspectos que corresponden a la política de unidad y armonía entre sus empleados y la dirección de la empresa, es que mantiene un ambicioso plan de adiestramiento técnico. Conforme a este programa además de capacitación periódica, se envían técnicos costarricenses de sus plantas a recibir adiestramiento en los complejos industriales de la fábrica en el Japón. Así han ido a las plantas de Osaka y otras de las empresas en Japón varios técnicos costarricenses.

En los primeros meses del año 1971 se iniciaron las obras del Cariari International Country Club. Ya a principios del año en curso se notaba el crecimiento de las extraordinarias instalaciones en marcha.

A la vez de todo este progreso, se trabajaba en la pavimentación de las calles y se cuidaba del riego de las zonas verdes para mantenerlas con vida. Es decir, en Cariari, toda la planificación está en franca avanzada.

CALLES Y AVENIDAS DE ACCESO E INTERNAS

Sobrepasadas ya las fatigosas labores iniciales de desmonte y limpieza general; puestos en acción coordinada la mente y el músculo, es dable apreciar en este mundo excepcional del CARIARI cómo va cobrando vida e imagen la concepción arquitectónica global.

Calles y avenidas —devorando metros de áreas boscosas y sectores de confusas marañas—, delinean ya su presencia y abren paso hacia trabajo y obras en punto de conclusión, a la vez que aproximan hacia los tramos del año solar donde surgirán jóvenes estructuras o residencias de muy bien dispuesta distribución urbanística, de modo que, no deteriorándose el sentido unitario del magnífico y extraordinario "Parque Residencial", todo está cerca y lejos a la vez. Vivir sin molestarse, disfrutar sin incomodarse... gozarlo todo a plenitud. Esta es la filosofía institucional y funcional del CARIARI INTERNATIONAL COUNTRY CLUB.

1972 SERA EL AÑO DEL CARIARI

Al iniciarse el presente año se dijo no con poco acierto que con él empieza la vida del CARIARI. Parte importante de la primera etapa del ambicioso y extraordinario COMPLEJO TURISTICO, DEPORTIVO Y RESIDENCIAL "CARIARI", será entregada al uso de los accionistas y sus familiares. El CARIARI será por muchos motivos y por

muchas realidades, el más grato y placentero centro para atender amistades y cumplir, a cabalidad, cualquier compromiso.

JUSTO RECONOCIMIENTO

Los arquitectos Rafael Solís y Roberto Sánchez y los ingenieros Carlos Alvarado y Miguel Valenzuela, acunán méritos muy singulares que merecen, por cierto, el reconocimiento de la Institución, toda vez que, ya en el diseño como en la inspección de las obras de la Casa Club, Discoteque y el pabellón de gimnasios y vestidores, han evidenciado a la par de una amplia capacidad profesional, una muy particular dedicación para que todo resulte "mucho mejor que lo proyectado".

OTROS APUNTES

Es interesante conocer que el éxito institucional y financiero-operacional del CARIARI INTERNATIONAL COUNTRY CLUB está más que asegurado. Lo afianzan de plano —más allá de sus firmes y entusiastas promotores—, centenares de socios accionistas ya en registro, para quienes la creación en nuestro medio de una entidad deportiva y recreación mundana y social; familiar y personal; moderna y tradicional a la vez, era una urgente y sentida necesidad. Costa Rica, en realidad no había progresado en esta faz. Y ahora se coloca a la vanguardia centroamericana en este renglón de iniciativas.

El entusiasmo por más adhesiones es evidente. Más días pasan; más personas se aproximan a ver los progresos que se operan en lo que hasta ayer fue un inmenso predio boscoso y cafetalero de acción inerte; más socios accionistas se suman a nuestra nómina inicial. Esto nos reconforta. Nos impulsa

a continuar batallando con énfasis con entusiasmo y con fe.

LOS CARIARI JUNIORS

Está en mente y es propósito de la Directiva del Cariari dar el sitio de privilegio que le corresponde en su organización social y deportiva a nuestra muchachada. Se comprende que en ella está el futuro de la Institución. Retoños hoy, serán mañana —un mañana que apresura el tiempo y el modernismo—, la mente y el músculo directrices de nuestra obra.

Esa visión de futuro para nuestros niños y jóvenes del presente, ha determinado una serie de preocupaciones para que ellos encuentren en el seno de nuestro Club, el motivo del entretenimiento y el deporte; de la unión y la confraternidad pero, por sobre todas las cosas, el factor de la modelación, de la forja como hombres disciplinados, de su formación y capacitación para las lides de la vida.

LA CASONA

Quienes, como socios o invitados de socios, conocen o frecuentan el acogedor ámbito de LA CASONA, comentan con definida simpatía la calidez y lo amable del típico recinto que, en sus viejas estructuras —de genuina prosapia tica—, alberga ahora a decenas de contertulios jubilosos que concurren a pasar sus horas libres, su "week end" o su momento de expansión al creciente y crecido CARIARI INTERNATIONAL COUNTRY CLUB.

LA CASONA, cuyos servicios de atención al público han sido habilitados prematura y temporalmente hasta que la CASA CLUB se transforme en otra maravillosa "realidad Cariari", es, pues, el "PASO OBLIGADO" de los carianinos de todas las edades porque bajo su techo de tejas y maderos antiguos fecunda un ambiente de familia, de concordia y de felicidad.

CARIARI

AGUILAR & SOLIS LTDA.

ALIMENTOS S. A.

Teléfonos:
41-14-68 — 41-16-21

SAN ANTONIO DE BELEN

FABRICANTES DE LOS MEJORES ALIMENTOS Y CONCENTRADOS
PARA AVES - CERDOS Y GANADO.

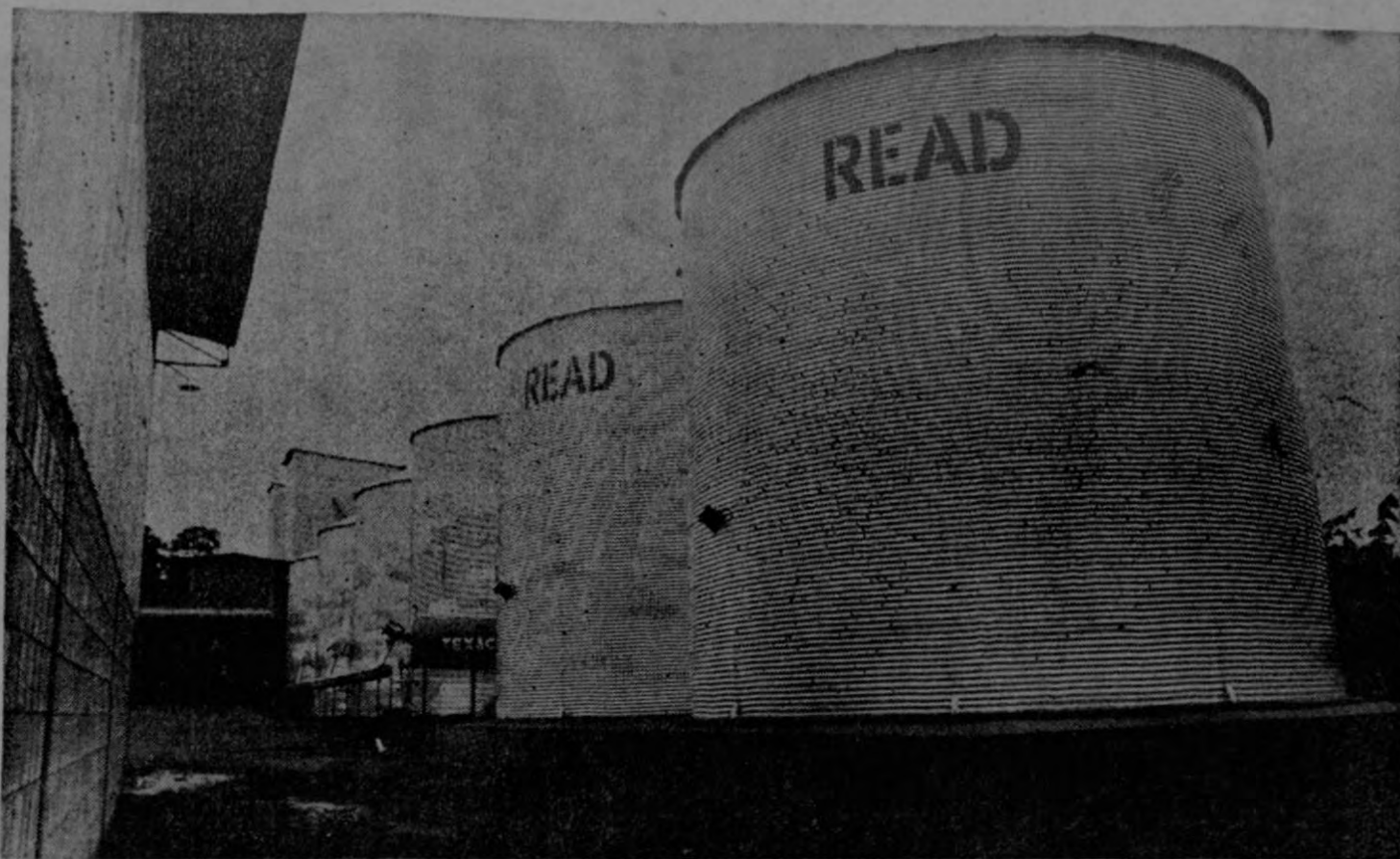

Vista Panorámica de los seis SILOS que dan a AGUILAR Y SOLIS la máxima capacidad de almacenamiento en industrias de su tipo.

AGUILAR Y SOLIS LTDA. saludan y felicitan al noble pueblo del Cantón de Belén en la festividad de su Santo Patrono y a la vez admiran sus esfuerzos en la construcción de su Templo Parroquial.

La festividad de San Antonio de Padua, patrono del cantón de Belén, se celebra el 13 de junio. Confesor y Doctor de la Iglesia, vivió de 1195 a 1231.

Si hoy día se conoce a San Antonio como el santo que concede a sus devotos lo perdido, sus contemporáneos tenían de él una opinión muy distinta. Para la gente de entonces, era un predicador entusiasta, que podía hacer que la palabra de Dios viviera en sus corazones como muy pocos lo lograban. Nacido en Lisboa, Portugal, en 1195, entró a una comunidad de canónigos agustinos cuando tenía quince años después de dos años fue trasladado a una de las casas de la Orden en Coimbra, capital entonces de Portugal, y allí en 1221, vio algo que le indicó el cambio decisivo de su vida; llevaban a Coimbra, para ser sepultados, los restos de muchos frailes franciscanos, que habían sido matados por los moros en Marruecos.

EN BUSCA DEL SACRIFICIO

Profundamente impresionado por el heroísmo de estos hombres, Antonio determinó sumarse a los franciscanos e ir a Marruecos. Después de haber persuadido a sus superiores para hacer el cambio, fue enviado a África, pero con tan mala fortuna, que se enfermó seriamente y tuvo que regresar a Portugal. Cuando su nave fue desviada de su ruta y atracó en Sicilia, Antonio, desalentado, abandonó sus ideas de Portugal y Marruecos y recorrió la península italiana hasta Asís, donde San Francisco estaba celebrando el último capítulo general de su Orden. Antonio fue en enviado, por petición propia, a una ermita en San

Paolo, en donde habría pensado necido indefinidamente a no haber sido porque de manera inesperada se solicitaron sus servicios como orador.

PREDICADOR DULCE

Sucedió esto en una ceremonia ordinaria a la que Antonio asistía con su superior. Por inadvertencia, nadie había sido designado para predicar el sermón del día, y ninguno de los eclesiásticos que nes no estaban preparados quería tomar la palabra; desesperados, alguien sugirió que Antonio, al parecer el miembro menos predicado entre los presentes, pronunciara el sermón. El joven lo hizo, y después de un exordio lleno de titubeos, dejó admirado a su auditorio al lanzarse en un discurso profundo y tierno. Esta explosión de elocuencia impulsó poderosamente a Antonio hacia la fama; la predicción, más que ninguna otra cosa, fue su ocupación por el resto de su vida.

Su Orden le mandó primero hacia el norte de Italia, que estaba infestado por herejes de varias clases. Tuvo éxito allí, no sólo a causa de su pericia oratoria, sino por sus conocimientos, que le permitían refutar de manera convincente los argumentos de los herejes. Su familiaridad con la Sagrada Escritura era especialmente profunda, al punto de que San Francisco dio permiso a Antonio para que desempeñara la cátedra de lector de teología en la Orden, cosa que Francisco no ha

San Antonio de Padua

Ma confide e radie

POPULAR EN PADUA

Hacia 1224 Antonio fue a Francia por un período de dos o tres años; allí enseñó y predicó, creciendo su fama constantemente. En 1227, después de la muerte de San Francisco regresó a Italia y radicó en la ciudad de Padua. La carrera de predicador de Antonio alcanzó su punto culminante en Padua; sus apariciones en el púlpito llegaron a ser los acontecimientos capitales en la vida de la ciudad.

Hablaba principalmente contra la usura, o sea cargar de

masado interés en el préstamo de dinero. Era éste un vicio predominante en Padua e iba acompañado de castigos tales como las escuálidas prisiones para deudores, abarrotadas de gente pobre que no hallaba manera de pagar las exorbitantes exigencias de los prestamistas. Predicando la caridad cristiana, Antonio pudo refrenar esta viciosa costumbre, y lo logró promulgar leyes que dificultaran a los usureros llevar a sus deudores a la cárcel. Los pobres, los oprimidos, los más necesitados de caridad y de justicia, fue la gente por la que Antonio trabajó por el resto de su corta vida.

SOLO VIVIO 36 AÑOS

A los treinta y seis años a rruinada su salud por el demasiado trabajo, Antonio murió. Que haya hecho o no milagros durante su vida eso se ha discutido; sin embargo, no cabe duda que si los hizo después de su muerte. Es también oscuro cómo se originó la costumbre de rezarle para encontrar los objetos perdidos; algunos piensan que puede haber nacido del relato (quizá legendario) acerca de un joven fraile que robó el salterio de Antonio y que, cuando el Santo oraba por recobrarlo tuvo una visión de los castigos divinos que lo atemorizó hasta devolver el libro. En el arte se representa a menudo a San Antonio con el Niño Jesús, que se dice descendió y se paró sobre el libro que empuñaba el Santo cuando estaba predicando sobre el tema de la Encarnación.

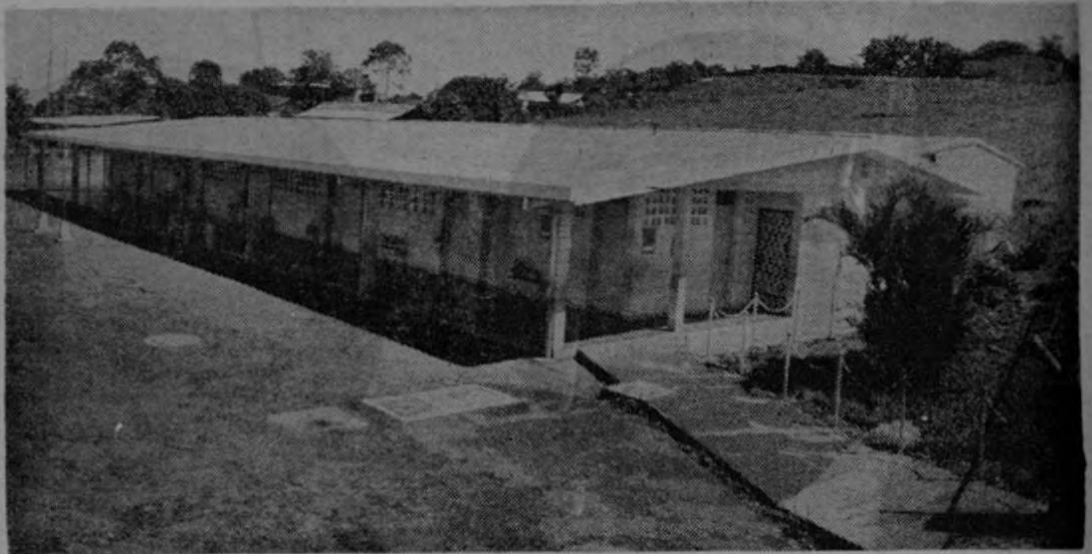

Escuela España. Un bien acondicionado edificio de reciente construcción.



FRANCISCO LLOBET

e Hijos Ltda.

EL ALMACEN DE DEPARTAMENTOS DE ALAJUELA

Saluda con entusiasmo a la comunidad belemita en su fiesta patronal y se une al regocijo popular por tan feliz e lebración.

Alajuela, Junio de 1972.

EMPOLLADORA BELEN E. I. R. L.

Y

LA CASA DEL AVICULTOR

TELEFONO 41-00-19

SAN ANTONIO DE BELEN — HEREDIA, COSTA RICA.

Distribuidores exclusivos para Costa Rica
de las famosas razas avícolas
INDIAN RIVER - ENGORDE

Y

HY LINE - PONEDORAS

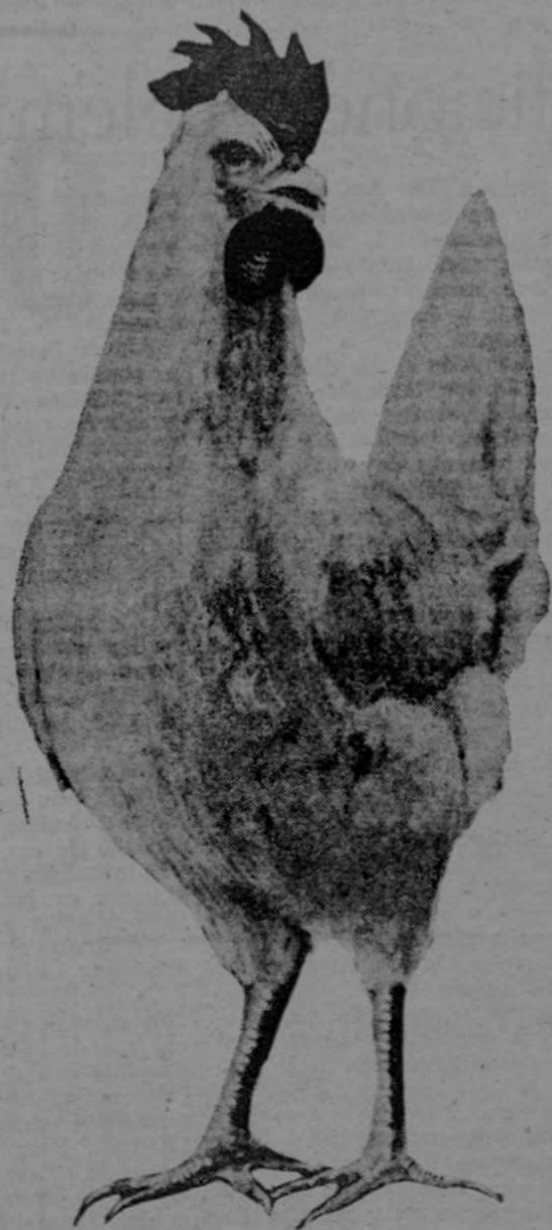

GALLINA HY LINE
EXCEPCIONAL PONEDORA



"INDIAN RIVER"
HERMOSOS EJEMPLARES PARA ENGORDE

Algo de historia del Cantón de Belén

El rango de CANTÓN concedido al distrito San Antonio fue una bondadosa condescendencia del Presidente don Cleto González Víquez, ya con sus amigos el Padre Antonio Monestel, —ya entonces Prelado Doméstico de su Santidad Pío X,— y para don Fermín González Murillo, pariente cercano muy estimado de don Cleto.

No tuvo embrión político nuestro cantonato. En las elecciones presidenciales de primer grado para suceder a don Ascención Esquivel, no tuvo el Lic. don Cleto González Víquez todo el favor popular belemita. Los candidatos Bernardo Soto, Máximo Fernández y Ezequiel Gutiérrez, tenían numerosos partidarios en San Antonio.

Otra prueba fehaciente de que el cantonato lo debemos al Presidente González Víquez, a Monseñor Monestel y a don Fermín González, es el hecho de que la Municipalidad, en su segunda sesión, celebrada en julio de 1907, dispuso colocar los retratos de don Cleto y de Monseñor Monestel en el salón de sesiones, por haber contribuido eficazmente a erigir en cantón este pueblo, como expresa el acuerdo respectivo.

Si este acuerdo no menciona a don Fermín es porque, siendo él Vicepresidente Municipal no quiso, por modestia, incluirse en la distinción de sus dos íntimos amigos.

Cuéntase que don Cleto no estaba dispuesto a modificar la División Territorial de la República con la creación de un nuevo cantón, y que al respecto le dijo a Monseñor:

Pero, PADRE: San Antonio está muy pequeño para ponerle ya pantalones largos. Es peremos a que haga milagros.

Y que Monseñor, hombre de

agudo ingenio también le contestó: —Pero don Cleto: Usted que también es pequeño de estatura, es ya Presidente de Costa Rica. Hagamos el milagro que falta.

Y EL MILAGRO SE HIZO.

Por decreto Nº 15 de 8 de junio de 1907 el Congreso Nacional de la República le otorgó a este pueblo el título de cantón, con el nombre de Belén. Este sustantivo, Belén, se lo había dado 49 años antes el Obispo Lorente y La Fuente, cuando pasó por San Antonio el 24 de diciembre de 1858; tal vez en recuerdo del lugar de Palestina donde nacieron David y Jesucristo: el Rey profeta y poeta de los Salmos, y el Rey de los Reyes de la tierra, Jesús, que cubrió la podredumbre del Imperio Romano con la flora de su Evangelio.

El expresado decreto constitucional Nº 15 ordenaba asimismo la elección de personas para integrar el Gobierno municipal, resultando nombrados los señores: Fermín González Murillo, Esteban Murillo Moya y Fidel Cheves Murillo, regidores propietarios; Daniel Arce Villalobos y Joaquín Zumbado Villanea, municipales suplentes. El Poder Ejecutivo, por su parte, designó a José Murillo Alfaro para Jefe Político. Hombre enérgico y valiente, nativo de Santa Bárbara de Heredia, había estudiado Derecho en su juventud; muy versado en leyes punitivas y de procedimientos, poseía además una apreciable cultura.

Instalada la Municipalidad el 14 de julio de 1907, se dispuso que la fiesta inaugural del nuevo cantón se celebrara el 21 de ese mes. Fue sin duda esta fiesta, —así lo dicen los pocos que la recuerdan— el festejo cívico, y más trascen-

dental, que se haya visto aquí. En esa celebración la Municipalidad invirtió la suma de ₡ 550.00 que ni siquiera tenía en caja, pues fueron facilitados por don Juan y don Fulgencio González.

Aunque la labor de nuestros primeros ediles no hubiese sido resaltante como lo fue, habría que reconocerles el esfuerzo sostenido y logrado en la organización del gobierno local, para poner en marcha la máquina administrativa.

No solamente el progreso material del cantón les preocupaba; se preocuparon por el adelanto cultural del pueblo, fundando la primera filarmónica municipal y la primera biblioteca pública, ésta en enero de 1908. Ese mismo año se estrenó el edificio municipal, contratado con Blas Arce en la suma de ₡ 5.800.00 para abandonar la casa vieja que se había comprado a doña Carolina de Astúa.

Y de último, para darle remate a este mal hilvanado bozo histórico, sólo me resta decir que, iniciadas las gestiones para la adquisición de las dos leguas cuadradas en los baldíos de la República, que nos correspondían conforme a una ley de junio de 1834, su venta en subasta le produjo al cantón la cantidad de ₡ 44.044.00 si esta cifra que la he visto en las actas municipales es cierta.

Tampoco me consta si fue atendida la advertencia de don Cleto: "NO GASTEN ESA PLATA EN VIOLINES Y GUITARRAS".

De la labor de las siguientes municipalidades no puedo hablar. Unas con más acierto que otras; otras con más entusiasmo que las demás se han interesado, con mayor o menor fortuna, por el adelanto del pueblo que representan.

Bolívar Villegas A.



Niños del Kindergarden de la Escuela España

A mi padre

Guillermo Villegas Soto
1892 — 1969

Nació en La Asunción de Belén (Potrerillos) el 11 de setiembre de 1892, murió el 13 de junio de 1969. En esta fecha y por primera vez el pueblo Belemita rinde homenaje póstumo a uno de sus más esclarecidos hijos.

Guillermo Villegas Soto fue un hombre cultísimo, de envidiable erudición por la universalidad de sus conocimientos. La poesía la crónica, y todo lo relacionado con las leyes fueron el campo de su accionar.

Amaba los campos, las pequeñas poblaciones, las cosas simples y naturales y sobre todo amaba a los hombres. Su cuna humilde como la del Mesías; su padre un humilde carpintero, su madre una humilde campesina.

Su niñez no fue como la de todos los niños; aquella pobreza hogareña lo obligó en su infancia a saludar los campos de labranza desde muy niño. Así fue como cuando cursaba el primer año de primaria se vio obligado a abandonar sus estudios para acompañar a su padre a romper los surcos allá en las bajuras de Turrúcares.

Al año siguiente por esfuerzo propio y con la ayuda de tía Margarita Villegas Chaverri, presentó las pruebas e ingresó a segundo grado; el quinto y sexto los cursó en Alajuela, logrando así ingresar al Instituto de Alajuela, cursando únicamente primero y segundo años, fue en los años 1907/8.

La situación económica le impidió continuar en el Colegio, pero él continuó su instrucción en los libros y de ahí vino la grandeza de su cultura y la solidez de su talento. Ya en sus mocedades comenzó a vislumbrarse como un verdadero escritor y a los treinta años participó paba por primera vez en los Juegos Florales Literarios del año de 1924 y fue laureado, junto con los poetas de la época: Hernán Zamora E. Caromagnano Araya (Billo Zeledón etc.

La poesía no fue su único filón que lo hizo grande, también en el campo de las leyes se distinguió como un auténtico jurista; fue especialista en la crónica vernácula y no hubo rincón del pueblo que no recorriera en sus investigaciones para dejar plasmadas bellas páginas de la historia del cantón.

Guillermo Villegas Soto, pasará a la posteridad como el "Poeta Belemita" es

el autor de los himnos de las Escuelas de San Rafael de Ojo de Agua, La Asunción y la España de San Antonio de Belén por cierto que hace tres años, hoy precisamente, cuando él partía en su último viaje no hubo ni una mano y quizá ni una mirada que saliera de la Escuela Española para decirle "Adios" al autor de su canto mañanero.

Su vida fue de ensueños, de poesía también la gran tristeza arrulló su alma de poeta. Cuando su vida era sonrisa y comenzaba a esculpir el futuro de sus siete hijos, su compañera de ensueños y amores se fue para el cielo. A los treinta y ocho años comenzó su soledad y así escribía a su Margarita, cuando aún estaba en su Casita enferma.

MARGARITA

Para llevarte en mis ojos
no quise verte cuando eras
muerta
así mi alma, cada momento
se asoma a tí y te ve despierta

Seguro estaba de tu partida,
de tu destino y de tu suerte.

Y ya sabía que ni el amor
detiene nunca a la muerte.
Después no quise saber ya
más
Rimar dolores era el deber
Y te llevaron al camposanto
de donde nunca puedes volver.

Junio de 1930

CASITA INFERMA

Que triste está ahora
casita que fuiste de ella
Que triste estás; parecés
sentir también su ausencia.
Ya en tu salita humilde
no se oye la voz aquella
que te llenaba de vida,
que te ponía de fiesta...

Hoy, ya nadie te cuida
como antes, tu dulce dueña,
y enferma y muda tienes
aspecto de tumba abierta.

Que triste estás, casita
en donde viví con ella...

Junio de 1930

Y así fue por la vida el
Bardo Belemita, cantando...
llorando como esos padres
llenos de amor. Y murió del
"mal de amor", como se mueren;
el pájaro y el rosal se
fue serenamente, como lo
hace el buen cristiano; con un
ramo de flores en la mano
y haz de luces en la frente
el 13 de junio de 1969.

San Antonio: su Santo amoroso se lo llevó para el cielo.

Bolívar Villegas Alfaro

Las maldiciones belemitas

El narrador de las cosas viejas y desteñidas del Cantón de Belén, mi padre Guillermo Villegas Soto, después de los silencios en que a veces se encastillaba, nos decía: Continuemos el relato que habíamos dejado truncado...

Pensaba usted que aquí todo ha sido paz y después gloria?...

Pues nada menos que un sacerdote panameño y de apellido Serrano maldijo al pueblo en las cuatro esquinas de la Plaza Pública de la Villa en el año de 1878. Yo logré interrogar a un testigo presencial del caso y buen sabedor del motivo que lo originó.

Pero hay cosas que, como éstas, es mejor dejarlas que duerman en la sepultura del olvido piadoso. Soy católico por educación y por convicción y no quisiera que una noche me astusara la soledad de un traile secular.

El presbítero Serrano no tenía razones para jugarle esa partida "serrana" a todos los belemitas: los de entonces y los del porvenir.

Y el primero en arrepentirse fue el mismo clérigo de las condenaciones. Seguidamente hizo que el Sacristán repicara las campanas, llamando a los vecinos a rezar el rosario.

Monseñor Monestel explicó después, al regreso de su viaje a Roma, que él le había pedido al Papa León XIII li-

brara a San Antonio de Belén de cualquier efecto o consecuencia de esta maldición, que tanto se ha prestado para comentarios sin objeto y conjeturas sin fundamento.

También se ha dicho que el Obispo Monseñor Anselmo Lorente, fulminó una anatema contra este pueblo en la noche del 24 de diciembre de 1858 porque no quisieron darle alojamiento en ninguna casa de esta población cuando iba camino del ostra para pasar la Nochebuena, cisco. Que por este motivo y con la plenitud sacerdotal de que estaba investido, exclamó:

"San Antonio de Belén serás, pero de Belén no pasarás.

Salvo que el señor obispo antedicho escribiera un memorandum de su viaje al destierro, o alguna de las personas que componían su séquito, no sabemos de documento alguno fehaciente que dé testimonio de las palabras que se le atribuyen al ilustre Dignatario de la Iglesia.

Don Adelfo González Murillo, persona bien informada en la historia Belemita del siglo pasado sostenía que la segunda premisa del pensamiento o sentencia imputada a Monseñor Lorente no tenía fundamento. Monseñor Lorente tenía un a-

migo en San Rafael de Ojo de Agua y lo indudable es que, en el itinerario de su viaje, estaba el de descansar y pernoctar en la casa de su conocido.

Eso de la negativa de darle posada es increíble. Aunque hubiera llamado a la puerta de un "Morista", lo habrían recibido con los brazos abiertos. Y tampoco él, noble y generoso como lo era, iba a dejar en entredicho a un pueblo inocente que también deploraba su destierro.

De haber alguna verdad en las palabras que se atribuyen al Obispo Lorente en aquella noche de diciembre de 1858, no fueron de anatema.

Tal vez el desterrado Jefe de la Iglesia costarricense era un soñador; y el cielo es trellado de esa noche, y el viento musical y fresco serenaron su espíritu, haciéndole recordar el sitio en que nació Jesús, el Mesías anunciado por los Profetas: BELÉN.

Ya en esos días la parte occidental de la Asunción era conocida con el nombre de "Barrio San Antonio", que lógicamente debiera ser de "Padua". Pero la verdad es que, con el sustantivo posesivo de la leyenda diocesana o el del Taumaturgo franciscano de Lisboa, nada hemos perdido; los dos son igualmente honrosos.

Bolívar Villegas A.

LA GERENCIA Y
EL PERSONAL DE

QUIMICAS ORTHO DE CALIFORNIA LTDA.

Felicitan cordialmente al culto pueblo del cantón de Belén con motivo de su festividad religiosa.

También saludamos respetuosamente a la Honorable Corporación Municipal y Autoridades locales, deseándoles muchos éxitos en el futuro y progreso para el Cantón.

San José, Costa Rica, Junio 12 de 1972.



ENTRADA PRINCIPAL A LA FABRICA DE QUIMICAS ORTHO DE CALIFORNIA LTDA.

Aguilar & Solís Ltda. alimentos A.S.

pujante empresa del Cantón de Belén

AGUILAR & SOLIS LTDA., fabricantes de mezclas balanceadas y de concentrados para uso animal, tiene en su género la mayor capacidad de almacenamiento de materia prima en nuestro país con seis enormes silos y una amplia bodega que permiten mantener un stock de 100.000 quintales de granos. Esta compañía tiene un brillante éxito con sus acreditados alimentos para aves, cerdos y ganado y los buenos resultados se originan por fórmulas técnicamente balanceadas en las que se emplean la más avanzada técnica de formulación por medio

de computadoras electrónicas, que es un servicio técnico que se recibe del exterior. Si a esto agregamos un minucioso proceso de elaboración y un excelente stock de materias primas, tenemos un cuadro de excelente calidad de productos que se expenden por todo el país por esta acreditada empresa.

Las modernas instalaciones de silos con que cuenta AGUILAR & SOLIS LTDA. (Alimentos A.S.) permiten depositar los granos que se reciben en una tolva y de ahí son elevados a un

transportador que los deposita en el silo elegido. En forma mecánica se hace la descarga de granos de los silos hasta el enorme molino que los tritura a una velocidad aproximada de 2½ quintales por minuto. Este recibimiento de granos es meticuloso y son rechazados aquellos que tengan más de un 12% de humedad. En ocasiones uno de los silos está adoptado para secar los granos que pudieran exceder el porcentaje antes mencionado.

Las raciones balanceadas de AGUILAR & SOLIS LTDA. (Alimentos A.S.) llevan un aná-

lisis de garantía impreso, lo que puntualiza la máxima calidad del producto terminado, calidad comprobada tanto por los clientes que usan sus concentrados como por los análisis efectuados por el Ministerio de Agricultura y Ganadería en muestras tomadas al azar en dicha empresa.

A juicio del Gerente Ing. Agr. Carlos Solís Bolaños, lo más valioso de la compañía es su personal altamente capacitado y responsable, lo cual hace de Alimentos A.S. la primera de su género en el país.

La avicultura de Belén

La Junta Rural de Crédito Agrícola de Belén inició sus actividades en el año 1949, organismo que se formó gracias a iniciativa del directivo del Banco Nacional de Costa Rica de aquella fecha, Lic. Hernán González, la cual fue apoyada con calor por el entonces gerente de la misma institución don Julio Peña Morúa y por el Jefe de Juntas Rurales Ing. Elías Soley Carrasco.

La fundación de esa Junta Rural marcó trayectorias definidas para la economía del cantón y muy en especial para el desarrollo de la Industria Avícola en la zona. Por aquella época ya se vislumbraba una baja mundial en los precios del café y al ser el cantón de Belén productor importante del grano, la Junta con muy buen criterio pensó en diversificar la producción para resistir el impacto que dicha baja acarrearía en la economía de la zona.

Con el informe favorable y el asesoramiento técnico del Ing. Agrónomo Carlos Solís Bolaños la Junta inició un plan de financiación a los avicultores con resultados excelentes: la avicultura creció, el número de granjas se multiplicó y la industria avícola avanzó hasta convertir al cantón de Belén en la principal zona productora de huevos del país.

La primera granja avícola que se estableció en San Antonio de Belén antes de iniciarse el plan de financiación avícola, fue del mencionado ingeniero Agr. Carlos Solís y estuvo localizada en la propiedad de doña Sacramento Zumbado frente a la Estación del Ferrocarril Eléctrico al Pacífico.

Esta pequeña granja inició su producción en el año 1950 y fue el inicio de una industria de envergadura en la zona. Posteriormente se establecieron otras granjas avícolas como la del señor Hans Hansen J. de grata memoria y la granja del señor Jorge Villegas, y de ahí en adelante fueron estableciéndose otras y otras más.

En la actualidad existen en Belén y sus alrededores aproximadamente 60 granjas avícolas con 200.000 gallinas, la producción diaria asciende a 120 mil huevos en promedio.

El principal mercado lo constituye la ciudad de San José a donde se moviliza la producción transportada en camiones de carga, pick ups y otros vehículos motorizados. Existen también en San Antonio de Belén agencias establecidas para la venta de concentrados, productos veterinarios y pollitos, y una fábrica de mezclas balanceadas y concentrados para aves cuyos productos acreditados por su calidad se distribuyen en todo el país.

La industria avícola es en el cantón una fuente apreciable de trabajo diversificado ya que lo da a las personas encargadas de atender las granjas, a los carpinteros, albañiles, electricistas y hojalateros que intervienen en la construcción de instalaciones, a los choferes y peones de las empresas que transportan huevos, concentrados y materias primas, a los operarios y empleados de agencias y fábricas de concentrados, etc. etc.

La avicultura, en resumen, constituye un renglón muy importante en la economía del cantón y se calcula que en bruto moviliza por mes aproximadamente un millón de colones en la venta de huevos, carne de gallina, pollitos, concentrados y abono orgánico. Este último ha sido un factor valioso de mejoramiento agrícola en la zona al suplir un abono económico que ha mejorado la productividad de los suelos al mejorar su condición física, química y biológica.



Calle del Cementerio, de San Antonio a La Ribera.

Delegación Cantonal Guardia Asistencia Rural de Belén un servicio en pro de la comunidad

Para cumplir con el deber de mantener el orden y la seguridad, así como de velar por el cumplimiento de las leyes y promover el desarrollo integral de la comunidad en los diferentes aspectos, la Guardia Rural de este cantón, se muestra como un cuerpo capacitado para llenar esas funciones, cuyo lema es superación constante.

Gracias a la labor de los vecinos de este cantón, y de los distinguidos visitantes, todos disfrutan plenamente de sus derechos de ciudadanos y se sienten protegidos y conscientes de la tranquilidad que caracteriza al pueblo belemita. Personal de Delegación Can-

tonal:
Guillermo Venegas R.
Delegado Cantonal.
Francisco Rodríguez D.
Secretario.
Vicente Alvarado R.
Delegado Distrital
Trinidad Arroyo A.
Delegado Distrital.
Alvaro Zumbado V.
Guardia Rural.
Antonio Hernández G.
Guardia Rural.
José M. Ugalde M.
Guardia Rural.
Graciela González P.
Conserje.

Las labores de oficina son muy intensas, ya que las funciones propiamente dichas de Guardia Rural, se deben cum-

plir con diligencias judiciales, Registro de Prendas, Registro de Nacimientos y Defunciones, Fiscalización de Espectáculos Públicos, etc.

Sin embargo todo ello se realiza con la mayor eficiencia ya que el personal es capacitado y merece público reconocimiento.

Realizaciones Concretas:

Gracias a la donación que hizo el Ministerio de Gobernación de una patrulla, se ha logrado realizar una eficaz labor en la vigilancia, traslado de enfermos, heridos, alcohólicos, a los diferentes Centros de atención médica donde pueden éstos recibir un rápido tratamiento.

Con la eficiente colaboración del IMAS, varias familias de escasos recursos económicos han solucionado su problema de vivienda.

Además en colaboración con la Municipalidad y el Movimiento Juvenil Belemita, se han efectuado algunas obras de interés comunal, como pintar el Cementerio, recoger donativos de beneficencia y otros.

A pesar del poco personal con que cuenta la Guardia Rural de este Cantón, la labor desarrollada por sus miembros ha sido satisfactoria.

Sin embargo, creemos necesario hacer un aumento de personal, en especial en los distritos de Ribera y La Asunción, donde el área a cubrir es bastante extensa.

Pedimos a los ciudadanos tomar nota de nuestro servicio telefónico para asegurar mayores garantías a la comunidad belemita, 41-19-99.

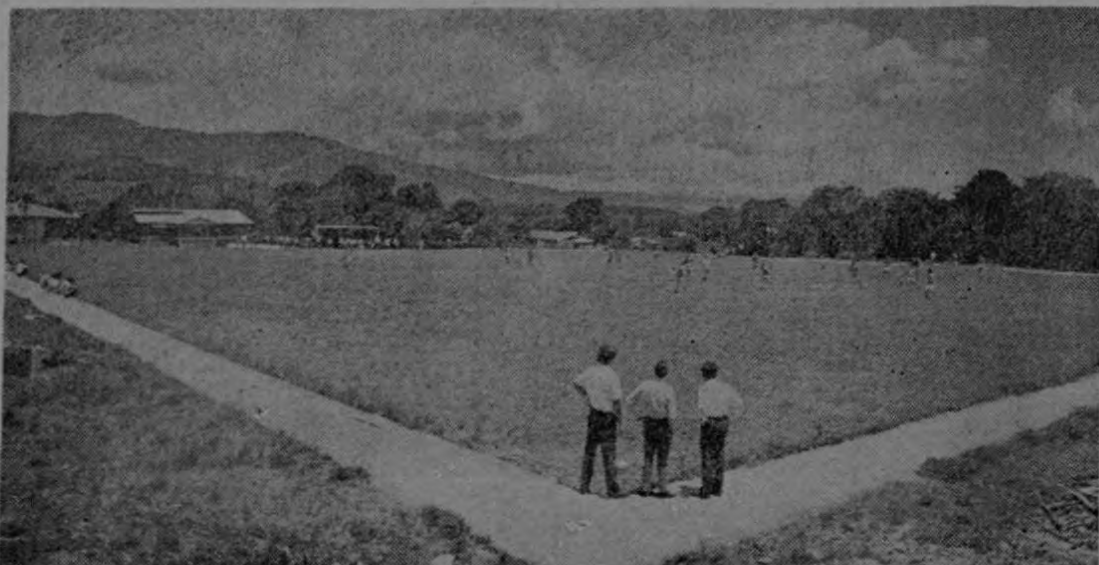

Plaza de La Asunción. Existe el proyecto de instalar una malla en el perímetro de la plaza y de asfaltar la calle de 100 metros al costado norte. En este campo se juegan muy buenos partidos de fútbol.

CONSTRUCTORA ZAMORA Y QUIROS, LTDA.

—TELEFONO 41-05-57—

LA RIBERA DE BELEN — SAN ANTONIO DE HEREDIA

JOSE ZAMORA MADRIGAL: GERENTE GENERAL Y PRESIDENTE DE LA ASOCIACION DE DESARROLLO INTEGRAL DE LA RIBERA.

UNA EMPRESA CONSTRUCTORA AL SERVICIO DE LA NACION

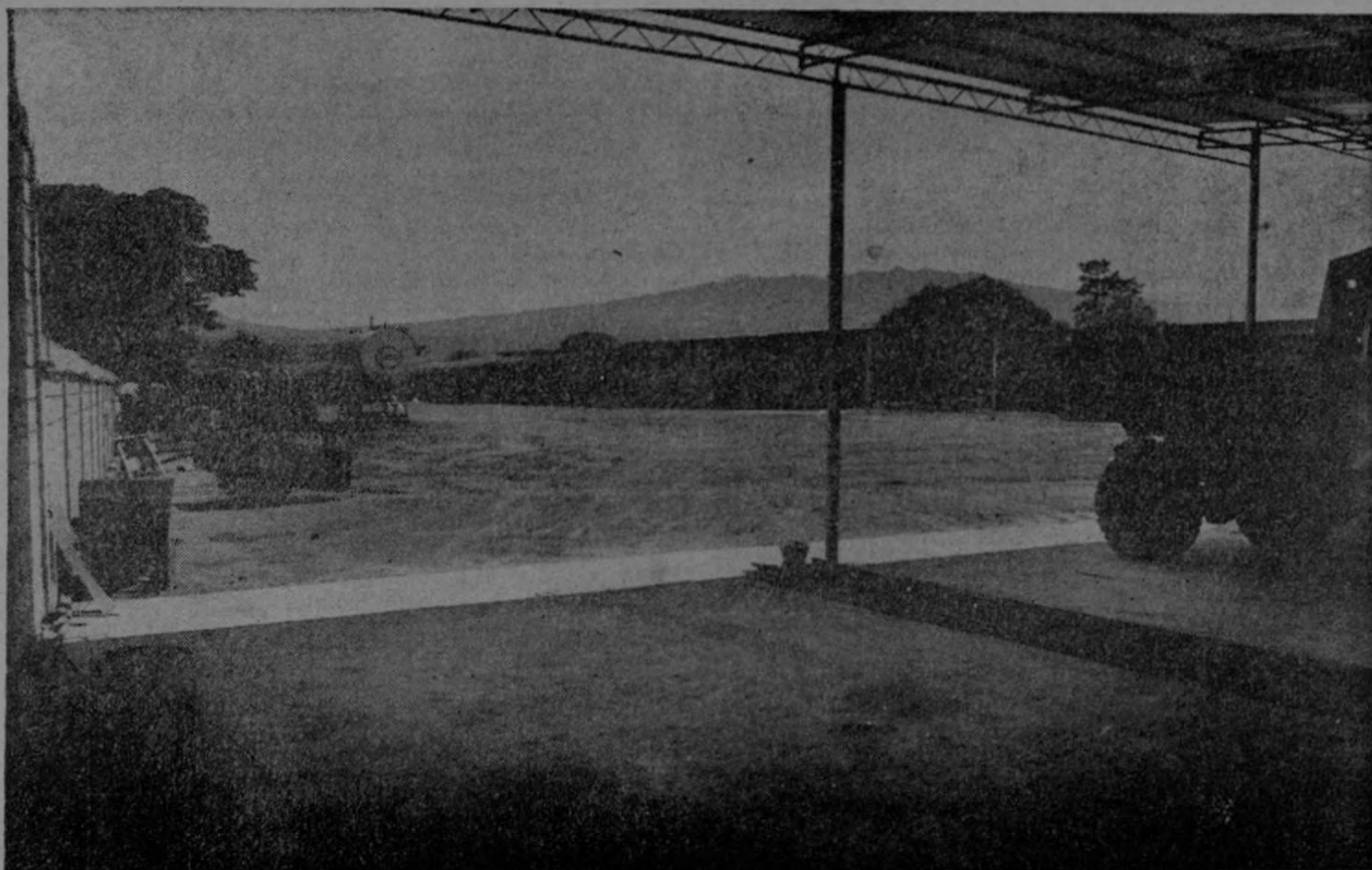

TALLERES DE MANTENIMIENTO DE CONSTRUCTORA ZAMORA Y QUIROS, LTDA.

CONSTRUCTORA ZAMORA Y QUIROS, LTDA.

se suma al regocijo popular de la noble comunidad belemita en la celebración de su Santo Patrón. Es esta tierra nuestra de gran porvenir y por ello sus hijos todos nos sentimos felices y llenos de optimismo.

La Ribera de Belén, San Antonio de Heredia.

Junio de 1972.

Empresa que como otras, son orgullo del Cantón de Belén

En nuestro recorrido por San Antonio de Belén, fuimos invitados por los señores Ignacio Zamora y Eduardo Vargas, a internarnos hacia las amplias instalaciones de Constructora Belén y Hermanos Zamora González.

En jeep nos trasladamos hacia el tajo, que calculamos está a un kilómetro tierra adentro desde las oficinas. En las fotografías que publicamos en las páginas centrales de esta edición, se puede apreciar la magnitud de este sector, de donde se extrae materiales de construcción para carreteras.

La trituradora de piedra y de otros materiales es de grandes dimensiones y los despachos se hacen de acuerdo a especificaciones.

También pudimos apreciar el funcionamiento de otros equipos. Observamos la "Zaranda" trabajando; ésta clasifica la arena del material grueso o piedra. También vimos 2 quebradores de piedra pequeños.

Esta actividad industrial es faena continuada y el movimiento de camiones a las obras en ejecución, es uno detrás del otro. La carga del material se hace mecánicamente y en cuestión de segundos se despacha cada camión.

En la actualidad, comentó don Ignacio, la mayor parte de ese material es conducido a la Autopista El Coco—San Ramón.

Impresionados por el espectáculo que ofrece esas instalaciones en plena faena, iniciamos un breve cuestionario que gustosamente nos lo contestó don Ignacio y otro ejecutivo allí presente, don Eduardo Vargas González.

—¿Don Ignacio son ustedes muchos hermanos?

—Nueve en total, 6 hombres y 3 mujeres.

—Todos forman parte de las varias empresas que constituyen sus actividades?

—Sí señor. Tenemos Constructora Belén Ltda., que está fusionada con Sociedad Agrícola e Industrial Esparta Ltda., y la de Hermanos Zamora González, Ltda., fusionada con Sucesores de Ignacio Zamora, Ltda. En todas estas actividades tomamos parte su servidor y mis demás hermanos. Constructora Belén se inició en 1963. Sus fundadores fueron Hermanos Zamora González



Personal de suministro de materiales de Constructora Belén, Ltda. El señor Reyes González, cuarto de derecha a izquierda, tiene 50 años de trabajar en la empresa.

lez" y "Sociedad Agrícola e Industrial Esparta Ltda.

—¿Tenemos curiosidad en saber por qué la empresa "Sociedad Agrícola e Industrial Esparta Ltda.", lleva el nombre de Esparta?

—Se adelantó don Eduardo Vargas y nos dijo: esta es una firma que fue constituida para administrar una empresa de Esparta y así continuó aquí la misma operando con el mismo nombre.

—¿Nos quiere decir algo más de esta empresa don Eduardo?

—Con gusto. Esta firma en el presente está integrada por Hermanos Zamora González y Eduardo Herrera Benavides. Fuimos socios fundadores de la empresa Hermanos Zamora González y su servidor, quienes fungimos como gerente y subgerente respectivamente.

—Y dirigiéndonos a don Ignacio le interrogamos de nuevo. ¿Qué nos dice de la empresa Sucesores Ignacio Zamora, Ltda., don Ignacio?

—Es una finca ubicada en el Cantón de Belén y consta de 125 manzanas. Fue fundador de ella mi padre, don Ignacio, en el año 1949. En la actualidad son gerentes mis hermanos Manuel y Alfredo. Los empleados de esta empresa ascienden a unos

125.

—¿Con respecto a la cría de ganado y de cerdos, y sobre la producción de arroz, qué comentarios nos puede hacer?

—Le explicaré algo sobre esta producción: La empresa de Sucesores de Ignacio Zamora Ltda., que, como dije antes, fue fundada por mi padre y de la cual fue socia mi señora madre, produce ganado vacuno, cerdos, café, arroz y hortalizas. Nuestra lechería está integrada por vacas finas importadas de Canadá y por vacas criollas. Tenemos una producción de leche de 500 botellas diarias. Los cerdos son importados y llegan a 130 en la actualidad; hay ejemplares que pasan de 200 kilos de peso. En cuanto a arroz, se procesan unos 200 quintales diarios listos para despachar.

—Esta producción de sus empresas es maravillosa.

—¿Ahora nos gustaría conocer algo sobre los trabajos que ejecuta "Constructora Belén, nos complace don Ignacio?

—Con mucho gusto. Constructora Belén ha hecho obras por más de 100 kilómetros de carreteras asfaltadas, todas supervisadas por el Ministerio de Transportes.

Esta empresa está especializada en la construcción de carrete-

ras. En la actualidad estamos por terminar un trecho de 18 kilómetros en la Carretera Interamericana, Proyecto 13-C, y tenemos un proyecto más, de 10 kilómetros para su ejecución.

—¿Tienen sus empresas trabajadores de muchos años de labores?

—Sí, uno de ellos, don Reyes González tiene unos cincuenta años de trabajar en Constructora Belén. Y don Olar Villalobos Alvarez, jefe de mecánicos, experto en tractores y maquinaria, tiene 25 años de laborar con nosotros.

—Este informe es muy significativo, gracias.

—Y en cuanto a la estación lluviosa, ¿cómo laboran ustedes en esos días continuados de mal tiempo que a veces son torrenciales?

—Sí, esto es muy grave. Las lluvias son el factor fatal para estas obras. En 1970, en el Proyecto 13-C, Río Lagarto, frontera con Panamá, llovió 13 meses todos los días, lo que significó la paralización de esa obra durante ese período.

Esta interesante entrevista terminó aquí. Los amables anfitriones nos condujeron a la vía pública y nos retiramos agradecidos de tan exclusiva información.



Alumnos del Kindergarden, Sección A-B, de la Escuela España

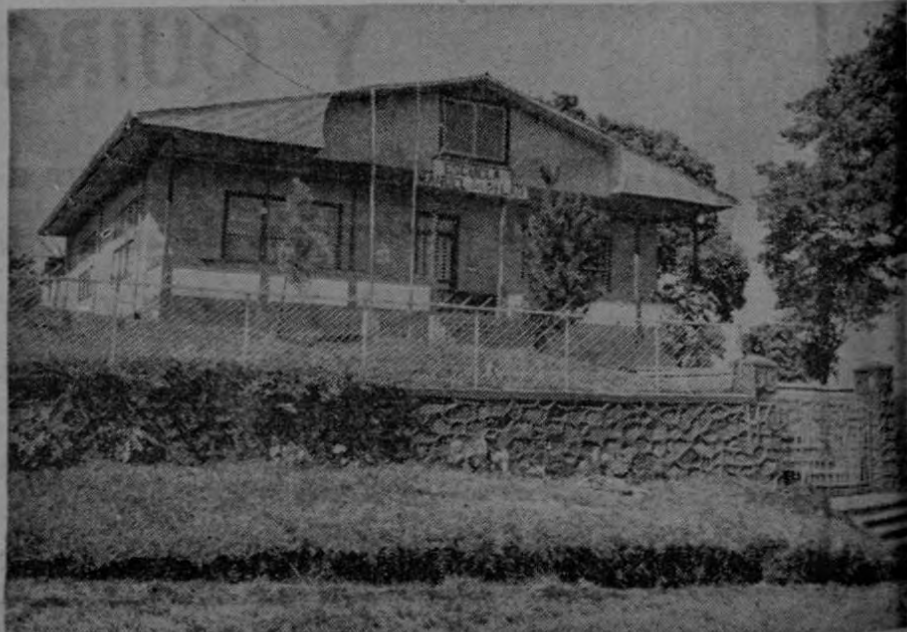

Escuela Manuel del Pidar, La Asunción.

GASOTICA BELEN

100 % NACIONAL

Nos unimos al regocijo de la comunidad con motivo de la celebración patronal y haremos votos por la continua prosperidad de este Cantón.

Venimos a llenar una necesidad al iniciar nuestras operaciones en el día de hoy.

Estamos a sus órdenes y les podemos garantizar un servicio eficiente, serio y honesto.



Gráfica de la moderna bomba GASOTICA al servicio del público en SAN ANTONIO DE BELEN.

INDUSTRIAS

BARTLETT-COLLINS DE COSTA RICA, S. A.

Fabricantes artículos de vidrio

FELICITA AL PROGRESISTA CANTON DE BELEN EN SU FESTIVIDAD RELIGIOSA, DESEANDO A SUS NOBLES HIJOS LA CONTINUACION DE DIAS FELICES Y DE SU NOTABLE PROSPERIDAD.

San Antonio de Belén,
Junio de 1972.

PARQUE REGIONAL INDUSTRIAL S. A.



TELEFONOS: 47-02-75 — 47-07-55 — APARTADO: 62

LA PITAHAYA — HEREDIA — COSTA RICA.

EL MEJOR COMPLEMENTO AL PUJANTE DESARROLLO INDUSTRIAL DEL PAIS.

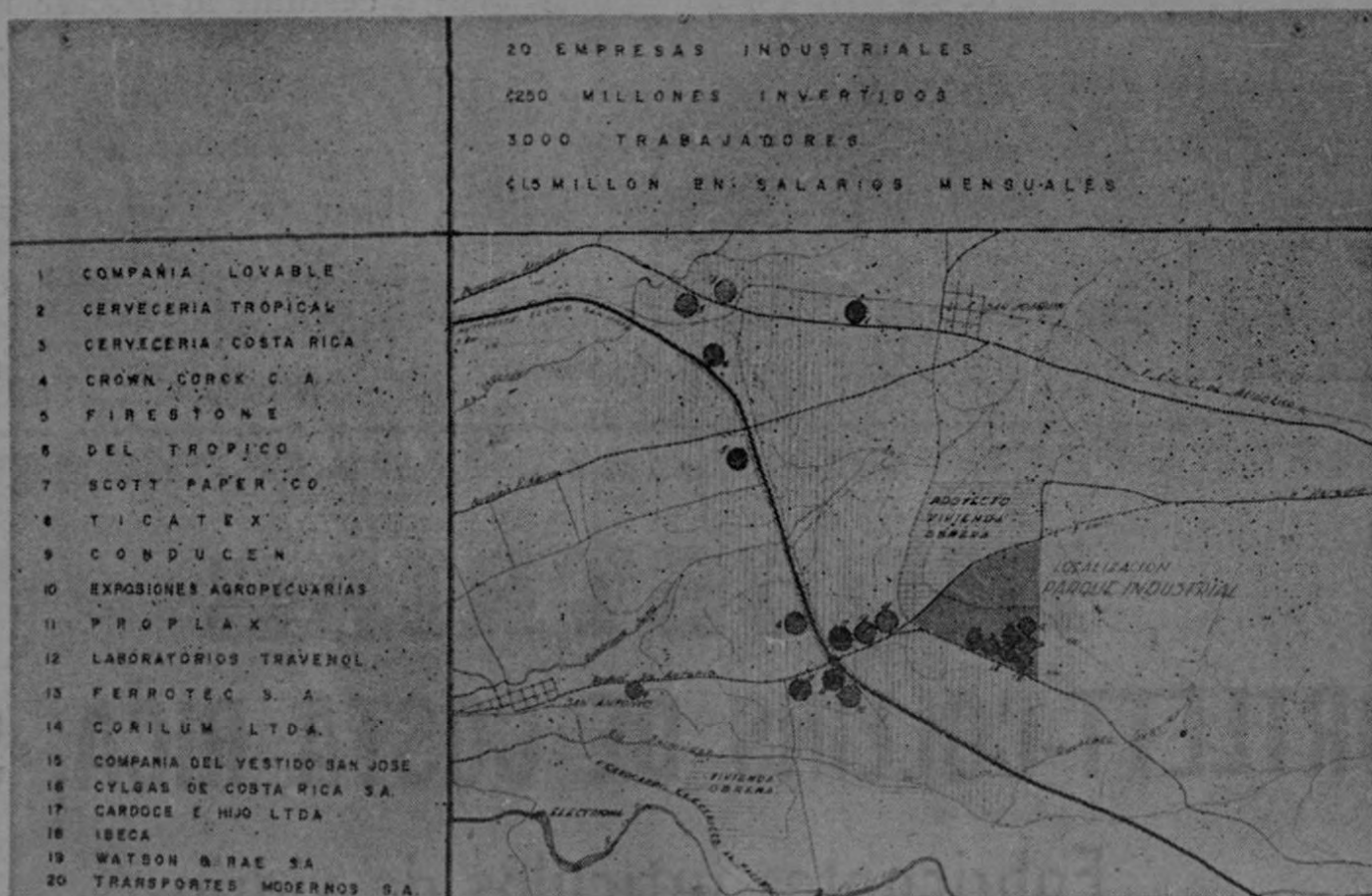

- LA MEJOR UBICACION INDUSTRIAL EN COSTA RICA.
- TERRENOS URBANIZADOS CON TODOS LOS SERVICIOS PARA INDUSTRIAS A 5 AÑOS PLAZO.

EL PARQUE REGIONAL INDUSTRIAL, S. A.

FELICITA EFUSIVAMENTE A LA NOBLE COMUNIDAD BELLENITA EN LA CELEBRACION DE SU SANTO PATRON Y CON ENTUSIASMO SE SUMA AL REGOCIJO POPULAR EN TAN SEÑALADA FECHA, DESEANDOLE CONTINUADOS EXITOS EN SU HALAGADOR PORVENIR.

Heredia, Junio de 1972.